

LOKAAL SOCIAAL BELEIDSPLAN

2008 – 2013

GEMEENTE / OCMW BRAKEL

Inhoudstafel

Inleiding

Hoofdstuk 1: Omgevingsanalyses

Hoofdstuk 2: Geïntegreerde visie op het lokaal sociaal beleid

Hoofdstuk 3: Meerjarenplan met betrekking tot gewenste acties en inzet van de lokale middelen

Hoofdstuk 4: Taakverdeling en werkafspraken

Hoofdstuk 5: Betrokkenheid

Bijlage Adviesraad Kinderopvang

Inleiding

De instellingen op het gebied van zorg en welzijn hebben te maken met ingrijpende veranderingen: het landschap wijzigt voortdurend, nieuwe problemen duiken op, het terrein is erg versnipperd, de hulpzoekende wordt kritischer en eist kwaliteit. De lokale besturen moeten inspelen op deze evolutie, want zowel de gemeente als het OCMW zijn belangrijke spelers in het sociale veld. Om adequaat te kunnen reageren en een gepast antwoord te kunnen bieden, moeten de lokale besturen wel over een geschikt instrumentarium beschikken.

Uitgangspunt voor een ingreep in het lokaal sociaal beleid is de globale vaststelling dat de sociale dienst- en hulpverlening in Vlaanderen vaak ondoorzichtig is voor de burger en in het bijzonder voor de zwakkere burger, terwijl het net deze die er het meeste nood aan heeft. Dat maakt dat vele burgers hun weg niet meer vinden in het aanbod.

Om hieraan te verhelpen, moet er één planning komen inzake het sociaal beleid op het lokale niveau. Het zijn dus de gemeente en het OCMW samen die een beleidsplan moeten opstellen. Deze planning kan de basis vormen voor de coördinerende rol van de lokale besturen inzake het Lokaal Sociaal Beleid. Samenwerking tussen de voorzieningen en lokale besturen enerzijds en voorzieningen onderling anderzijds, kan de efficiëntie organisatie van het aanbod, de afstemming en ook de toegankelijkheid ervan bevorderen. Een effectieve organisatie van het aanbod vereist het afstemmen van het aanbod op de behoeften. Via participatieve methoden kunnen deze geïnventariseerd worden. Op niveau van de cliënt kan gewerkt worden aan het verhogen van de toegankelijkheid van de individuele sociale dienst- en hulpverlening en aan het realiseren van een optimaal bereik van de doelgroepen. Dat vereist doorzichtigheid van het aanbod. Hieraan kan gewerkt worden door een informatie-, loket- en doorverwijsfunctie te realiseren.

Elk lokaal bestuur dat werk maakt van een lokaal sociaal beleid zal daarom aandacht moeten besteden aan participatie, planning, samenwerking en coördinatie.

Het wettelijk kader voor het Lokaal Sociaal Beleidsplan is het decreet van 19 maart 2004, dat in werking trad op 22 mei 2004. Dit decreet heeft tot doel aan iedereen een gelijke toegang te verzekeren tot het recht op een menswaardig leven.

Het Lokaal Sociaal Beleidsplan 2006-2007, inclusief het protocol tussen de gemeente en het OCMW 2006-2007, werd goedgekeurd op de OCMW-Raad d.d. 28 november 2005 en op de gemeenteraad d.d. 19 december 2005.

In het Lokaal Sociaal Beleidsplan 2006-2007 werd bepaald dat er zou gewerkt worden rond de volgende clusters: huisvesting, tewerkstelling, sociale dienstverlening, thuiszorg, kinderen en jongeren en tot slot communicatie.

In het Lokaal Sociaal Beleidsplan zal er verder worden ingegaan op bovenvermelde clusters en uitvoering eraan worden gegeven.

Tot slot kan ook nog meegedeeld worden dat voor de oprichting van het Sociaal Huis aan het lokaal bestuur van Brakel (gemeente en OCMW) uitstel werd verleend tot en met 22 mei 2009.

Hoofdstuk 1 Omgevingsanalyses

1.1. Cluster Huisvesting

1) Definitie

De cluster “ huisvesting ” richt zich op het woningenbestand van OCMW, gemeente, sociale huisvestingsmaatschappij en de private markt; alsook op het aanbod, de kwaliteit en de betaalbaarheid van de woningen. Het woonbeleid van de verschillende actoren is gericht op alle inwoners van de gemeente en vooral op specifieke doelgroepen zoals jongeren, ouderen, personen met een handicap, kansarmen, allochtonen en daklozen.

Het recht op behoorlijke huisvesting is voor iedere Belg vastgelegd in artikel 23 van de grondwet. Dit grondrecht wordt concreter geregeld in het decreet houdende de Vlaamse Wooncode en het Kamerdecreet van 1997. Deze hebben als uitgangspunt dat elke woning aan elementaire normen inzake veiligheid, gezondheid en woonkwaliteit moet voldoen. Artikel 3 van de Wooncode stelt dat iedereen recht heeft op menswaardig wonen. “ Daartoe moet de beschikking over een aangepaste woning, van goede kwaliteit, in een behoorlijke woonomgeving, tegen een betaalbare prijs en met woonzekerheid worden bevorderd. ” .

In onze moderne samenleving zijn er allerlei grote problemen of kleine ergernissen i.v.m. huisvesting. Voor oplossingen wordt vaak in de richting van het lokale bestuur gekeken. De Vlaamse Wooncode kent de gemeente een coördinerende rol toe op het vlak van het lokale woonbeleid. Gemeenten zijn de regisseur van het lokale woonbeleid samen met het OCMW, de Sociale Huisvestingsmaatschappijen, het Sociaal Verhuurkantoor en de welzijnsorganisaties.

Onderzoek toont aan dat een behoorlijke huisvesting een cruciale voorwaarde is opdat kan worden voldaan aan andere grondrechten. Voldoende leefruimte en een goed onderhouden woning in een aangename omgeving dragen fundamenteel bij tot het welzijn en de gezondheid van de bewoners. Uitsluiting inzake wonen heeft gevolgen op tal van andere domeinen. Zo kan een slechte woonkwaliteit de gezondheid, de schoolprestaties van de kinderen, de werksituatie van de ouders en de relaties binnen het gezin negatief beïnvloeden.

2) Parameters

2.1. Cijfers

Om een inzicht te krijgen in de sterktes (wat is er al) en de zwaktes (knelpunten) met betrekking tot “ wonen ”, is het belangrijk een goed zicht te krijgen op de algemene situatie van de gemeente Brakel aangaande het thema “ huisvesting ”.

Er kan nu evenwel reeds opgemerkt worden dat naar de toekomst toe het bevolkingsaantal van Brakel zal stijgen tengevolge van nieuwbouw: zo'n 300-tal wooneenheden binnen +/- drie jaar.

A) Bodembezetting

Bodembezetting				2001
----------------	--	--	--	------

Bron: Gemeentelijk Woondossier

	gemeente	arrondiss.	provincie	Vlaanderen
totaal aantal percelen	22.249	127.268	1.192.263	5.072.802
tot. aantal onbebouwde percelen	15.448	71.487	548.529	2.193.638
tot. aantal bebouwde percelen	6.801	55.778	643.734	2.879.095

				2002
--	--	--	--	------

	gemeente	arrondiss.	provincie	Vlaanderen
totaal aantal percelen	22.231	127.202	1.193.671	5.078.123
tot. aantal onbebouwde percelen	15.384	71.152	545.144	2.171.282
tot. aantal bebouwde percelen	6.847	56.047	648.527	2.906.772

				2003
--	--	--	--	------

	gemeente	arrondiss.	provincie	Vlaanderen
totaal aantal percelen	22.299	127.748	1.199.962	5.135.025
tot. aantal onbebouwde percelen	15.369	70.981	541.809	2.162.907
tot. aantal bebouwde percelen	6.930	56.764	658.153	2.972.051

Als we kijken naar Brakel, zien we dat op 3 jaar tijd (van 2001 tot 2003) het totaal aantal bebouwde percelen is gestegen. Dat ligt in de lijn van Oost-Vlaanderen en Vlaanderen.

Woningenbestand Brakel (bewoonde woningen)				
Bron: jaarverslag gemeentebestuur Brakel				
	2002	2003	2004	2005
	5.453	5.499	5.527	5.599

Het aantal bewoonde woningen op het grondgebied van Brakel blijft elk jaar stijgen.

B) Woningen naar bewonerstitel en typologie

Tabel: Woningen naar bewonerstitel en typologie, 2001

Gemeente	% eigenaar	% huurder	% open bebouwing	% halfopen bebouwing	% gesloten bebouwing	% appartementen
Brakel	88,44	11,56	50,87	24,75	19,93	4,45
Arro Oudenaarde	80,90	19,10	47,19	21,43	23,92	7,46
Oost-Vlaanderen	72,32	27,68	34,44	23,63	26,46	15,47
Vlaanderen	73,76	26,24	36,45	20,59	22,83	20,14

bron: Socio-economische enquête 2001

Eigenaars-huurders

In 2001 was in Oost-Vlaanderen de verhouding tussen eigenaars en huurders ongeveer 1 huurder t.o.v. 3 eigenaars. Dat ligt in de lijn van Vlaanderen. Op gemeenteniveau vinden we het hoogste aandeel eigenaars terug in landelijke gebieden en logischerwijs het hoogste aandeel huurders in de steden. In een landelijke gemeente als Brakel is 88,44% eigenaar van een woning en 11,56% huurt een woning.

Typologie

Qua type wordt een onderscheid gemaakt tussen open bebouwing, halfopen bebouwing, gesloten bebouwing en appartementen. In Brakel is het hoogste aandeel voor de open bebouwing (50,87%), gevolgd door de halfopen bebouwing (24,75%). Op provinciaal niveau is het hoogste aandeel voor de open bebouwing (34,44%), gevolgd door de gesloten bebouwing (26,46%). Zowel op Brakels grondgebied als op provinciaal niveau, is het laagste aandeel voor de appartementen. Op Vlaams niveau zien we andere cijfers, waarbij vooral de hogere score voor appartementen in het oog springt ten koste van de halfopen en gesloten bebouwing.

C) Betaalbaarheid van de woningen

Wat de betaalbaarheid van de woningen betreft, kunnen we een onderscheid maken tussen de huurprijzen van woningen, de aankooprijzen van woningen en de prijzen van bouwgronden.

Tabel 20: Gemiddelde verkoopprijzen van de bouwgronden en de woningen naar type, 1995-2005

	Appartement			Grote woning			Kleine en middelgrote woning			per m ² perceel bouwgrond		
	1995	2000	2005	1995	2000	2005	1995	2000	2005	1995	2000	2005
Brakel	97.386,74	88.136,77	138.091,43	112.278,06	182.232,72	189.428,17	56.787,59	73.876,47	115.454,96	17,08	25,14	77,08
Arro Oudenaarde	80.251,23	87.416,22	116.818,68	126.762,11	220.286,56	244.820,60	54.847,49	70.649,86	102.750,63	22,54	33,80	83,32
Oost-Vlaanderen	69.206,40	84.683,22	129.375,08	163.017,05	246.997,07	238.207,79	46.757,55	78.599,27	127.100,12	31,55	55,29	111,61
Vlaanderen	49.170,94	92.981,77	147.550,80	206.396,97	262.733,80	272.315,36	57.076,14	84.771,86	139.614,30	32,00	55,06	117,43

bron: Lokale statistieken

Gemiddelde verkoopprijs in euro van een perceel bouwgrond per m²

Grote woningen = Herenhuisen, villa's, bungalows, landhuizen en landbouwerswoningen

Kleine of middelgrote woning= Arbeiders- of werkmanswoningen, bediendewoningen, renteniers- en burgerhuizen

Wat de gemiddelde verkoopprijs van de woningen en de bouwgronden betreft, moeten de cijfers wel met enige voorzichtigheid gebruikt worden, want de gemiddelde prijzen zijn sterk afhankelijk van het aantal verkopen. Heb je toevallig een laag aantal verkopen met heel hoge prijzen in een specifiek jaar, dan weerspiegelt zich dat in een hoge gemiddelde prijs.

In Oost-Vlaanderen zijn in 2005 de gemiddelde prijzen van zowel de woningen als de bouwgronden lager dan in Vlaanderen, m.a.w. de provincie is een “ goedkope ” provincie. De bouwgrondprijzen (uitgedrukt per m²) kenden de meest spectaculaire stijging van alle verkopen de laatste 10 jaar.

Aantal woningen volgens maandelijkse huur in Oost-Vlaanderen (zonder bijkomende kosten)

Bron: NIS, SEE 2001

	gemeente	arrondiss.	provincie	Vlaanderen
minder dan 247,89 EUR	149	2.395	42.848	163.643
247,89 tot 495,78 EUR	360	4.650	82.623	336.232
495,79 tot 743,67 EUR	44	652	12.824	58.599
743,68 tot 991,56 EUR	3	65	1.661	9.184
991,57 of meer	3	61	930	7.585
niet ingevuld	33	313	4.660	18.364
totaal	592	8.136	145.546	593.607

Meer dan 1 op 2 huurders betaalt een gemiddelde huurprijs die tussen 247,89 en 495,78 euro ligt. Rekenen we daarbij het aantal personen die maximum 247,89 euro betaalt, dan betekent dit dat bijna 9 op de 10 huurders een maandelijkse huurprijs betalen van minder dan 495,78 euro.

D) Ouderdom en kwaliteit

Comfort van de woningen: absolute cijfers 2001

Bron: NIS, SEE 2001

	gemeente	arrondiss.	provincie	Vlaanderen
geen centrale verwarming	2.065	16.892	193.443	610.446
geen badkamer	354	2.820	24.543	81.822
geen toilet	232	1.591	15.049	55.470

Comfort van de woningen: percentages 2001

Bron: NIS, SEE 2001

	gemeente	arrondiss.	provincie	Vlaanderen
geen centrale verwarming	37,00	39,76	36,94	26,70
geen badkamer	6,10	6,64	4,69	3,50
geen toilet	3,30	3,70	2,83	2,40

Comfort v/d woningen naar leeftijdscategorie: percentages 2001

Bron: NIS, SEE 2001

Op basis van een 10% steekproef door het NIS

	gemeente	provincie	Vlaanderen
geen centrale verwarming			
30 jaar en jonger	37,40	37,40	29,90
31 tot 40 jaar	27,10	32,50	23,70
41 tot 50 jaar	34,20	36,30	25,30
51 tot 60 jaar	32,30	31,60	23,00
61 tot 70 jaar	37,90	38,50	26,70
71 tot 80 jaar	50,30	43,70	32,00
80 jaar en ouder	57,60	50,90	38,40
geen badkamer			

30 jaar en jonger	3,30	2,40	1,90
31 tot 40 jaar	0,40	1,70	1,40
41 tot 50 jaar	2,70	2,10	1,60
51 tot 60 jaar	2,50	2,40	2,20
61 tot 70 jaar	6,70	5,00	3,60
71 tot 80 jaar	11,20	10,00	7,70
80 jaar en ouder	33,80	20,50	16,20
geen toilet			
30 jaar en jonger	3,30	2,00	1,70
31 tot 40 jaar	0,50	1,30	1,10
41 tot 50 jaar	1,40	1,50	1,40
51 tot 60 jaar	1,90	2,10	1,80
61 tot 70 jaar	3,20	4,10	3,20
71 tot 80 jaar	9,00	6,10	4,60
80 jaar en ouder	8,80	8,10	6,10

De kwaliteit in de woningen wordt onder andere bepaald door de aanwezigheid van een toilet binnenshuis, de aanwezigheid van een badkamer of douche en het beschikken over centrale verwarming. Oost-Vlaanderen scoort overal onder het Vlaams gemiddelde. Zo heeft 36,94% van de Oost-Vlamingen geen centrale verwarming (t.o.v. 26,70% in Vlaanderen), 4,69% heeft geen badkamer (t.o.v. 3,50% in Vlaanderen) en 2,83% heeft geen toilet (t.o.v. 2,40% in Vlaanderen). Gelet op de cijfers voor de gemeente Brakel heeft Brakel nog een groot aandeel oude woningen, vooral woningen zonder centrale verwarming.

E) Leegstaande woningen

Leegstaande woningen				
<i>Bron: jaarverslag gemeentebestuur Brakel</i>	2002	2003	2004	2005
	111	113	115	82

In 2004 waren er in Brakel 115 leegstaande woningen en in 2005 nog 82. We kunnen spreken van een daling van het aantal leegstaande woningen in Brakel.

F) Sociaal patrimonium

Om een zicht te krijgen op het totale patrimonium moeten we drie betrokken partijen aanspreken: de sociale huisvestingsmaatschappijen, de sociale verhuurkantoren en de OCMW's / gemeentebesturen.

F.1. Sociale huisvestingsmaatschappijen

Het gaat hier om het patrimonium van de Vlaamse Huisvestingsmaatschappij (VHM), samen met haar Sociale Huisvestingsmaatschappijen (SHM's). De VHM, nu de “ Vlaamse Maatschappij voor Sociaal Wonen ” (VMSW), staat in voor de huisvesting van de minder vermogenden in Vlaanderen. Met het oog daarop bouwen, verbouwen, verwerven of renoveren de SHM's sociale huur- of koopwoningen. In elk regeerakkoord van de Vlaamse Regering en in elke beleidsnota van de Vlaamse minister bevoegd voor huisvesting, wordt op het belang gewezen van de aanwezigheid van sociale woningen voor minder gegoeden (waaronder ook personen met een handicap en bejaarden).

De “ Sociale Huisvestingsmaatschappij Vlaamse Ardennen ” heeft de opdracht om in de regio Zuid-Oost-Vlaanderen mee in te staan voor een comfortabele en betaalbare huisvesting voor personen en gezinnen die daar behoefte aan hebben.

De huisvestingsmaatschappij realiseert die opdracht door:

- het beheren en verhuren van een duizendtal huurwoningen
- verkopen van sociale woningen en sociale kavels
- verstrekken van goedkope leningen

De maatschappij is actief in 15 steden en gemeenten van het bestuurlijk arrondissement Oudenaarde en daarbuiten.

Het patrimoniumbestand van de sociale huisvestingsmaatschappijen is dus op te delen in sociale appartementen, sociale huurwoningen en sociale koopwoningen.

Tabel: Patrimonium van de Sociale huisvestingsmaatschappijen in Oost-Vlaanderen, 2003-2006										
Gemeente	Sociale appartementen				Sociale huurwoningen				% sociale woningen (app. en huizen)	
	2003	2004	2005	2006	2003	2004	2005	2006		
Brakel	16	16	16	16	64	64	65	65	1,49	
Arro Oudenaarde	638	684	706	730	820	824	823	827	3,47	
Oost-Vlaanderen	15245	15717	15985	16226	16306	16690	16834	16835	5,96	
Vlaanderen	64.311	65.938	67.025	67.665	66.609	67.409	67.797	67.743	5,64	

bron: VMSW

Zowel in Vlaanderen als in Oost-Vlaanderen is de laatste jaren een stijging merkbaar van sociale appartementen. Dezelfde beweging zien we ook voor de sociale huurwoningen. In Brakel is het aandeel van de sociale appartementen (16) niet gestegen en het aandeel van de sociale huurwoningen is nauwelijks gestegen (64 → 65). Het aandeel sociale woningen in beheer van een sociale huisvestingsmaatschappij t.o.v. het totale woningenbestand in Brakel bedraagt slechts 1,49%. Dit aandeel is vrij laag te noemen en wijst op een tekort aan sociale huisvesting in Brakel.

Bij de “ Vlaamse Maatschappij voor Sociaal Wonen ” (VMSW) is de gemiddelde wachttijd voor de toewijzing van een sociale woning 13 maanden.

Sociale koopwoningen	gerealiseerd 2001-2004
----------------------	------------------------

Bron: AROHM

	gemeente	arrondiss.	provincie
sociale koopwoningen	8	16	512

Kandidaat-huurders

Kandidaat-huurders zijn personen die zich bij een sociale huisvestingsmaatschappij kandidaat hebben gesteld voor een sociale huurwoning en ingeschreven zijn als wachtenden in het register van de kandidaat-huurders.

Tabel: Kandidaat-huurders (telkens 31/12 van het jaar)				
	Aantal kandidaten			
	2003	2004	2005	% * 2004
Brakel	50	77	75	1,36
Arro Oudenaarde	6524	8444	7743	1,33
Oost-Vlaanderen	16997	18965	16572	2,89
Vlaanderen	71414	86887	75946	3,06

Bron: VMSW

*t.o.v. totaal aantal gezinnen in 2004, 2005 nog niet beschikbaar

Voor de gemeente Brakel is van 2003 tot 2004 een stijging merkbaar van 50 kandidaat-huurders naar 77 kandidaat-huurders. In 2005 is er een lichte daling (van 77 naar 75). Deze cijfers geven een indicatie van het tekort aan sociale woningen in Brakel.

F.2. Sociale verhuurkantoren

Tabel: Patrimonium van de erkende en gesubsidieerde Sociaal verhuurkantoren in Oost-Vlaanderen, 2004-2005

	2004		2005	
	<i>privé verhuurder</i>	<i>andere eigenaar</i>	<i>privé verhuurder</i>	<i>andere eigenaar</i>
Brakel	0	0	0	0
Arro Oudenaarde	38	0	39	0
Oost-Vlaanderen	601	38	637	35
Vlaanderen	2373	418	2.623	409

bron: vooruitgangsrapport 2004 SVK, jaarverslagen SVK

Het bestaande woonpatrimonium op de private huurmarkt is steeds minder bereikbaar voor mensen met een vervangingsinkomen en/of lage of onzekere inkomsten. Om deze problematiek op te vangen richtte men de vzw Sociaal Verhuurkantoor Zuid-Oost-Vlaanderen op. Een sociaal verhuurkantoor (SVK) huurt woningen op de private huurwoningmarkt om ze, na eventuele renovatie-, verbeterings- of aanpassingswerkzaamheden, tegen een redelijke huurprijs te verhuren aan woonbehoeftige gezinnen en alleenstaanden en neemt alle verantwoordelijkheid als huurder op zich. Men ontwikkelt eveneens initiatieven op het vlak van de woonbegeleiding om de huurder in de praktijk vertrouwd te maken met de rechten en plichten als huurder. Voor de inschrijving en toewijzing wordt rekening gehouden met de gezinssamenstelling, de reden van herhuisvesting en de inkomsten.

Het OCMW van Brakel sloot zich in 1999 aan bij de vzw Sociaal Verhuurkantoor Zuid-Oost-Vlaanderen met de bedoeling woningen te huren van particuliere eigenaars en deze woningen vervolgens onder te verhuren tegen sociale huurprijzen aan personen met financiële problemen of een beperkt inkomen. Tot op vandaag is dit in Brakel nog niet gebeurd. Een eerste reden hiervoor is de tijds- en arbeidsdruk die een actief woonbeleid met zich meebrengt. Door het huidige personeelsbestand op de sociale dienst van het OCMW van Brakel is er geen ruimte voor het voeren van een actief woonbeleid. Een tweede reden is het uitvoeren van renovatiewerken. Veel oude woningen die te huur komen te staan, zijn niet in orde met de Vlaamse Wooncode. Wanneer je als OCMW een woning gaat doorverhuren, is de kwaliteit van de woning een niet te onderschatten gegeven en moet die woning beantwoorden aan de normen van de Vlaamse Wooncode. Dit betekent dat, alvorens je een woning gaat verhuren, de nodige aanpassingswerken dient uit te voeren. Veel actieve sociaal verhuurkantoren werken hiervoor samen met CAW's, private aannemers of eigen klusjesdiensten.

F.3. OCMW/gemeente

Sociaal patrimonium OCMW	2007		
---------------------------------	-------------	--	--

Bron: OCMW Brakel

aantal 0

Sociaal patrimonium gemeente	2007		
-------------------------------------	-------------	--	--

Bron: gemeentebestuur Brakel

aantal 2

Het gemeentebestuur van Brakel beschikt over een woning in de Wielendaalstraat 30 te Brakel. Deze woning deed voorheen dienst als noodwoning. Heden is de woning niet meer bewoonbaar en dient ze grondig te worden gerenoveerd. De woning in de Warande 9 te Brakel is eveneens eigendom van het gemeentebestuur van Brakel. Deze woning doet dienst als “Lokaal Opvanginitiatief” (LOI) en kan 12 asielzoekers huisvesten.

Het OCMW van Brakel huurt vanaf 1 november 2006 een woning op de Baneike 29 te Brakel van een particuliere eigenaar. Deze woning kan worden aangeboden aan een asielzoeker die wordt toegewezen aan het OCMW van Brakel voor financiële hulp. De woning kan eveneens worden aangewend voor noodopvang.

Het aantal ouderen neemt sterk toe. De bouw van woningen of appartementen die voor ouderen geschikt zijn, moet worden bevorderd. In Brakel zijn er residentiële voorzieningen voor ouderen aanwezig; m.n. rusthuizen, serviceflats, dagverzorgingscentra en centra voor kortverblijf. Schollaert Invest nv heeft samen met het OCMW van Brakel, de Vereniging “RVT/Rusthuis Najaarszon” opgericht. Het rusthuis beschikt over 54 bedden, waarvan 25 RVT-bedden. Tevens beschikt het over een erkenning voor een centrum voor kortverblijf met 10 woongelegenheden en een erkenning voor een dagverzorgingscentrum met 15 verblijfseenheden. Verder zal het rusthuis 30 serviceflats uitbaten en in een latere fase staat de bouw van 20 bejaardenwoningen gepland.

G) Toegekende premies in functie van wonen

Zowel op provinciaal als op Vlaams niveau worden tegemoetkomingen toegekend die op één of andere manier een impact willen hebben op de woonsituatie van mensen.

Tabel 25: Tegemoetkomingen: provinciaal en Vlaams (telkens 31/12 van het jaar)

	TEGEMOETKOMINGEN DOOR DE PROVINCIE						AANGEVRAAGDE PREMIES Vlaams						KWALITEIT		
	Aanvullende leningen			Verleende koolmonoxidepremies*			individuele huursubsidie en installatiepremie			Verbeterings- en aanpassingspremie			Aanvragen kwaliteitsonderzoek (ongeschikt, onbewoonbaar)		
	2003	2004	2005	2003	2004	2005	2003	2004	2005	2003	2004	2005	2003	2004	2005 (nog niet beschikbaar)
Brakel	0	2	0	20	20	16	1	1	0	21	40	41	3	2	
Arro Oudenaarde	14	13	20	117	164	100	40	50	53	179	337	291	63	68	
Oost-Vlaanderen	302	283	291	763	1274	1039	1052	1164	1095	1805	3312	3293	897	903	

bron: Arohm, provincie Oost-Vlaanderen, dienst welzijn

* premie is afgeschaft sinds 20/04/2005

Zowel op gemeenteniveau als op provinciaal niveau was er vanaf 2004 een grote stijging van het aantal aanvragen voor een verbeterings- en aanpassingspremie. Door de aanwezigheid van verouderde woningen en woningen met weinig comfort moet men renovatie- en aanpassingswerken stimuleren. Inwoners moeten kennis krijgen van bestaande premies en toelagen en tips over zuinig energieverbruik en milieuvriendelijk bouwen en verbouwen.

- **Gemeente Brakel**

De gemeentelijke toelagen in Brakel betreffende huisvesting bestaan uit een aankooppremie, een saneringspremie en een premie “ klein comfort woningen ”. Informatie omtrent deze premies staat uitvoerig beschreven op de gemeentelijke website (www.brakel.be). Hiermee voldoet het gemeentebestuur aan zijn voornaamste taak om de inwoners van Brakel duidelijke informatie te verschaffen over de bestaande gemeentelijke premies en de wetgeving terzake.

Aankooppremie = deze premie wordt toegekend aan ieder privaat persoon die op het grondgebied van de gemeente Brakel en voor eigen gebruik een bestaande bescheiden woning of appartement aankoopt.

- ⇒ voorwaarden:
- 1) woning binnen de 12 maanden bewonen na verlijden van de akte
 - 2) woning gedurende 5 jaar ononderbroken bewonen
 - 3) woning niet vervreemden
 - 4) woning noch geheel, noch ten dele verhuren
 - 5) woning in volle eigendom hebben
 - 6) voldoen aan de voorwaarden om te kunnen genieten van de vermindering van registratierechten
 - 7) gezinsinkomen niet hoger dan 29.747,22 euro + 1.983,15 euro per kind ten laste
 - 8) premieaanvraag moet ingediend worden binnen de 12 maanden na verlijden van de akte

- ⇒ premiebedrag:
- 1) 248,00 euro → geen kinderen ten laste
 - 2) 372,00 euro → 1 kind ten laste
 - 3) 496,00 euro → 2 of meer kinderen ten laste

Aankooppremie (uitbetaald bedrag)			
<i>Bron: jaarverslag gemeentebestuur Brakel</i>			
2002	2003	2004	2005
6.500,00 euro	8.250,00 euro	3.472,00 euro	1.736,00 euro

Saneringspremie = deze premie wordt toegekend aan ieder privaat persoon die op het grondgebied van de gemeente Brakel voor eigen gebruik een woning verbetert en uit dien hoofde begunstigd wordt: - ofwel met een tegemoetkoming vanwege het Vlaams Gewest in de aflossing van de hypothecaire lening voor het uitvoeren van renovatiewerken, - ofwel vanwege het Vlaams Gewest een aanpassings- of verbeteringspremie voor woningen bekomt.

⇒ premiebedrag: 1) 124,00 euro → geen kinderen ten laste

2) 186,00 euro → 1 kind ten laste

3) 248,00 euro → 2 of meer kinderen ten laste

Saneringspremie (uitbetaald bedrag) <i>Bron: jaarverslag gemeentebestuur Brakel</i>			
2002	2003	2004	2005
2.800,00 euro	4.000,00 euro	2.852,00 euro	2.542,00 euro

Premie klein comfort woningen = de gemeente Brakel biedt een premie aan voor de plaatsing van een WC met spoeling ten bedrage van 125,00 euro en voor de plaatsing van een bad of douche ten bedrage van 250,00 euro.

⇒ voorwaarden: 1) de woning moet minstens 30 jaar oud zijn

2) de woning is niet uitgerust met een WC met spoeling of met een bad of douche

3) het netto belastbaar gezinsinkomen van 2 jaar voor de aanvraag mag niet hoger zijn dan 19.335,69 euro, te vermeerderen met 991,57 euro per gezinslid

Premie klein comfort woningen (uitbetaald bedrag) <i>Bron: jaarverslag gemeentebestuur Brakel</i>		
2003	2004	2005
0,00 euro	0,00 euro	600,00 euro

- **OCMW Brakel**

De hulpverlening bij het OCMW van Brakel betreffende huisvesting bestaat o.m. uit het toekennen van huur- en bankwaarborgen, een installatiepremie voor daklozen en een referentieadres bij het OCMW van Brakel.

Huur- en bankwaarborgen = De OCMW's hebben verschillende mogelijkheden om cliënten te ondersteunen bij het betalen van de huurwaarborg:

- het OCMW levert een **waarborgbrief** af aan de verhuurder. Dit betekent dat de verhuurder geen geldelijke huurwaarborg ontvangt, maar van het OCMW wel de schriftelijke zekerheid krijgt dat het OCMW de waarborg zal betalen indien na het aflopen van de huurovereenkomst blijkt dat de verhuurder aanspraak kan maken op een deel van de waarborg (door schade, achterstallige huur).

- het OCMW kan voor dergelijke borgstelling ook beroep doen op de diensten van een bank. In dat geval wordt een **bankwaarborg** afgeleverd.

- het OCMW **stort het bedrag van de huurwaarborg** op een geblokkeerde rekening op naam van de huurder (conform de woninghuurwet).

Meestal zal het OCMW met de betrokken huurder afspreken dat deze het bedrag van de waarborgsom geleidelijk bijeen spaart. In geval het OCMW een waarborgbrief of bankwaarborg afleverde, vervalt de borgstelling op moment dat de huurder het gehele bedrag heeft gespaard. De huurwaarborg wordt dan op een geblokkeerde rekening op naam van de huurder gezet. Wanneer het OCMW de huurwaarborgsom zelf reeds stortte op een geblokkeerde rekening, betaalt de huurder de huurwaarborg stelselmatig terug aan het OCMW. De hulpverlening van het OCMW moet in dat geval gezien worden als een kosteloze lening van het OCMW aan de cliënt.

Installatiepremie voor daklozen = Daklozen die een woning vinden waar ze zich permanent kunnen vestigen en daardoor dus hun hoedanigheid van dakloze verliezen, kunnen éénmaal in hun leven genieten van een installatiepremie uitgekeerd door het OCMW. De installatiepremie is gelijk aan één twaalfde van het jaarlijks bedrag van het leefloon categorie 3 (persoon die samenwoont met een gezin te zijnen laste); zijnde 876,50 euro. De daklozen moeten eveneens recht hebben op het leefloon om in aanmerking te komen voor de installatiepremie.

Referentieadres = De inschrijving op een referentieadres bij een OCMW heeft tot doel om de situatie te verbeteren van de daklozen die bij gebrek aan bestaansmiddelen geen verblijfplaats (meer) hebben en niet kunnen genieten van enig sociaal voordeel waarvoor een inschrijving in het bevolkingsregister vereist is (bvb. een werkloosheidsuitkering). De dakloze personen worden ingeschreven op het adres van het OCMW van de gemeente waar ze gewoonlijk vertoeven.

H) Samenwerking met andere organisaties

Huurdersbond = De huurdersbond geeft juridisch huuradvies aan alle private en sociale huurders en wijst hen op hun rechten en plichten of helpt hen met het opstellen van aangetekende brieven. Uiteraard verliezen ze de wetgeving nooit uit het oog. De huurdersbond biedt mensen advies bij concrete problemen, bijvoorbeeld voor een opzegging, de waarborg, herstellingen, indexaties, enz.

Het OCMW van Brakel is lid van de huurdersbond door het sluiten van een collectief abonnement. In ruil hiervoor krijgt het OCMW van Brakel gratis één jaar lang onbeperkt telefonisch huuradvies en ontvangt het zes afleveringen van het Huurdersblad. Verder ontvangt het OCMW van Brakel 5 doorverwijsbrieven. Met deze doorverwijsbrieven kunnen de maatschappelijk werkers dan 5 huurders naar de spreekuren van de huurdersbond doorverwijzen. Die worden dan gratis lid, wat betekent dat zij nadien nog een jaar gratis advies krijgen. Het collectief abonnement is speciaal ontworpen voor kansarme huurders, mensen met drempelvrees of met tijdelijke financiële problemen, Normaal gezien vragen de huurdersbonden een jaarlijks lidgeld. Maar voor sommigen vormt dit een te grote hap uit hun budget.

Crisisopvangcentra = De crisisopvangcentra zorgen voor onmiddellijke hulp en onderdak voor mensen met een acuut woonprobleem. Ze hebben een 24-uur permanentie voor de opname, 7 dagen op 7. De mensen worden begeleid om zo snel mogelijk terug op eigen benen te staan en over een degelijke huisvesting te beschikken.

2.2. Diensten- en doelgroepenmatrix HUISVESTING

<div style="text-align: right;">Doelgroepen</div> <div style="text-align: left;">Diensten</div>	jongeren (18-25)	Ouderen	personen m/e handicap	kansarmen	allochtonen	daklozen
Huisvesting algemeen						
private woonmarkt	immo SVK particulieren	immo SVK particulieren	immo SVK particulieren	immo SVK particulieren	immo SVK particulieren	immo SVK particulieren
sociale woningen	SHM Vlaamse Ardennen	SHM Vlaamse Ardennen	SHM Vlaamse Ardennen	SHM Vlaamse Ardennen	SHM Vlaamse Ardennen	SHM Vlaamse Ardennen

huisvesting crisissituaties/noodwoningen	OCMW Crisisopvang- centra	OCMW Crisisopvang- centra	OCMW Crisisopvang- centra	OCMW Crisisopvang- centra	OCMW Crisisopvang- centra	OCMW Crisisopvang- centra
Woonkwaliteit/leefbaarheid	gemeente AROHM SHM politie	gemeente ARHOM SHM politie	gemeente ARHOM SHM politie	gemeente ARHOM SHM politie	gemeente ARHOM SHM politie	gemeente ARHOM SHM politie
Rusthuizen		OCMW privé				
Aangepaste woonvormen		OCMW privé			OCMW (LOI)	

<div style="text-align: center;">Doelgroepen</div> <div style="text-align: center;">Diensten</div>	jongeren (18-25)	Ouderen	personen m/e handicap	kansarmen	allochtonen	daklozen
Info en ondersteuning	JIP OCMW gemeente Huurdersbond	OCMW gemeente Huurdersbond	Vlaams Fonds OCMW gemeente Huurdersbond	OCMW gemeente Huurdersbond	OCMW gemeente Huurdersbond	OCMW gemeente Huurdersbond
Huisvestingspremies/toelagen	OCMW gemeente provincie AROHM	OCMW gemeente provincie AROHM	OCMW gemeente provincie AROHM	OCMW gemeente provincie AROHM Vlaams Fonds	OCMW gemeente provincie AROHM	OCMW gemeente provincie AROHM
Financiële steun	OCMW	OCMW	OCMW	OCMW	OCMW	OCMW
Woonbegeleiding	CAW	CAW	CAW	CAW	CAW	CAW

	OCMW	OCMW	OCMW	OCMW	OCMW	OCMW
Preventie uithuiszetting	OCMW	OCMW	OCMW	OCMW	OCMW	OCMW
Referentieadres						OCMW

SVK = Sociaal Verhuurkantoor

SHM = Sociale Huisvestingsmaatschappij

AROHM = de Administratie Ruimtelijke Ordening, Huisvesting en Monumenten en Landschappen

LOI = Lokaal Opvanginitiatief

JIP = Jongereninformatiepunt, Wielendaalstraat 14 te 9660 Brakel

3) SWOT	Intern	Extern
Positief	Sterktes (S)	Opportunities (O)

	<ul style="list-style-type: none"> - terbeschikkingstelling van de woning op de Baneike 29 te Brakel aan asielzoekers of aanbieden als crisisopvang - installatiepremie voor daklozen - huur -en bankwaarborgen - referentieadres - RVT/Rusthuis Najaarszon 	<ul style="list-style-type: none"> - aanwezigheid sociale huisvesting + uitbreiding in de toekomst - samenwerkingsverband met de Huurdersbond - gemeentelijke premies (website www.brakel.be) - website www.premiezoeker.be
Negatief	Zwaktes (W)	Bedreigingen (T)
	<ul style="list-style-type: none"> - geen opstart van het Sociaal verhuurkantoor - tekort aan crisisopvang 	<ul style="list-style-type: none"> tekort aan sociale woningen - hoge huurprijzen private markt - gebrekkige kwaliteit woningen private markt

4) Verbetersuggesties

Omdat de nood aan sociale woningen in Brakel groot blijft, moeten we ons samen met de sociale bouwmaatschappijen verder inzetten om het aantal sociale huur- en koopwoningen gestaag op te drijven. In nieuwe verkavelingen moeten we ervoor ijveren om een minimum aantal sociale kavels te voorzien. Als gemeente en OCMW moeten we de strijd aanbinden tegen de hoge prijzen van woningen en bouwgronden.

De Sociale Huisvestingsmaatschappij Vlaamse Ardennen is zo goed als startensklaar om het project “ Tirse ” aan de markt te Brakel aan te vatten. Dit betekent dat de bestaande gebouwen in de nazomer zullen gesloopt worden en er plaats wordt gemaakt voor de bouw van 13 sociale koopappartementen en 28 sociale huurappartementen. De werken zullen beëindigd zijn in het voorjaar 2009.

Momenteel is de Sociale Huisvestingsmaatschappij Vlaamse Ardennen ook bezig met de verwerving van een deelproject dat zich aan en om het klooster van de Zusters van Maria in de Kasteelstraat te Brakel situeert. Het gaat over ongeveer 1,6 ha grond. De bouwmaatschappij gaat daar ruimte hebben om 35 sociale woonegelegenheden te bouwen (1/3 koop en 2/3 voor verhuur). Er zijn nog een aantal vergunningsproblemen voor de Zusters, die eigenaar zijn van de site, maar dat zal wellicht in de loop van de komende maanden een oplossing krijgen. Het project zal vermoedelijk rond 2009-2010 worden gestart.

Op de sociale dienst van het OCMW van Brakel worden de maatschappelijk werkers regelmatig geconfronteerd met hulpvragen inzake huisvesting. Het gaat dan om mensen met een acuut woonprobleem door bijvoorbeeld een relatiebreuk, partnergeweld, gerechtelijke uithuiszettingen, enz.. Door het gebrek aan crisisopvang in de gemeente Brakel moet men steeds met man en macht zoeken naar onderdak voor deze mensen. Een plaats zoeken in een opvangcentrum is dikwijls een onmogelijke opgave daar deze crisisopvangcentra doorgaans geen bedden beschikbaar hebben. Indien er dan wel een plaats wordt gevonden in een opvangcentrum, is dat soms aan de andere kant van het land. Voor een persoon die de volgende dag moet gaan werken in Brakel of omstreken is het voor hem/haar onmogelijk om dikwijls zonder vervoermiddel op tijd op zijn/haar werk te geraken. Meestal moeten de maatschappelijk werkers de verschillende vastgoedkantoren in de streek afbellen en hopen dat er onmiddellijk een woning kan gehuurd worden. Indien er een woning beschikbaar is op de private markt kan de betrokkene nooit diezelfde dag de woning betrekken, aangezien er eerst nog administratieve taken moeten worden afgehandeld (bvb. plaatsbeschrijving, bankwaarborg, betalen van de huishuur, enz.). De maatschappelijk werkers moeten de persoon in kwestie dan terug op straat sturen en hopen dat hij/zij tijdelijk bij familie of vrienden terecht kan.

De huur van de woning in de Baneike 29 te Brakel door het OCMW van Brakel is een stap vooruit, maar als de woning wordt aangeboden aan een asielzoeker en hij/zij wil de woning huren, kan men de woning niet meer aanbieden aan een dakloze persoon. Vandaar de noodzaak van een tweede crisiswoning in Brakel. De woning in de Wielendaalstraat 30 te Brakel, dat eigendom is van het gemeentebestuur van Brakel, deed vroeger dienst als noodwoning. Probleem is dat de woning momenteel onbewoonbaar is. In veel steden en gemeenten wordt voor het renoveren van

woningen samengewerkt met scholen die leerlingen van een bepaalde studierichting dan inschakelt voor het uitvoeren van de renovatiewerken.

1.2. Cluster Tewerkstelling

1) Definitie

Onze doelgroep is de actieve bevolking tussen 18j-65 jaar, met een specifieke aandacht voor de tewerkstellingsmogelijkheden voor de kansengroepen.

Hieronder wordt verstaan:

- laaggeschoolden
- -25 jarigen (jeugdwerkloosheid)
- gehandicapten
- langdurige werklozen (> 1 jaar werkloos)

Tewerkstelling is een belangrijk middel om maatschappelijk integratie en zelfredzaamheid en inschakeling in de samenleving te bevorderen.

Betaald werk is een waarborg tegen sociale uitsluiting: het verschaft mensen een verzekerd inkomen.

Daarnaast geldt het verrichten van arbeid als een belangrijke norm voor maatschappelijk erkenning.

Arbeid biedt mensen mogelijkheid om sociale contacten tot stand te brengen en een gevoel van eigenwaarde op te bouwen en te behouden.

Tewerkstelling is vaak de aangewezen oplossing om de cirkel van kansarmoede te doorbreken. Het bevorderen van tewerkstellingskansen, vooral voor maatschappelijk kwetsbare groepen is en blijft een uitdaging voor de toekomst.

De specifieke tewerkstellingsmaatregelen van het OCMW zoals die worden vermeld in de wet van 26/05/2002 betreffende het Recht op Maatschappelijke Integratie en art. 60§7 van de organieke wet op de OCMW's, worden hier niet behandeld, maar komt aan bod in het hoofdstuk sociale dienstverlening.

2. Parameters

2.1. Cijfers

Tewerkstelling.

Voor een eerste inschatting van de tewerkstelling in Brakel kozen wij voor volgende indicatoren: de activiteitsgraad, de werkgelegenheidsgraad en de werkzaamheidsgraad.

De activiteitsgraad is het aandeel van de beroepsbevolking ten opzicht van de bevolking op beroepsactieve leeftijd. De bevolking op beroepsactieve leeftijd staat voor de bevolking op arbeidsleeftijd. In concreto betekent dit het aantal 18- tot 64-jarigen.

Om dit te kaderen in een groter geheel plaatsen wij de activiteitsgraad van Brakel naast die van het arrondissement Oudenaarde, de provincie Oost-Vlaanderen en de regio Vlaanderen .

De Activiteitsgraad

	activiteitsgraad			
	2003		2004	
	Mannen	Vrouwen	Mannen	Vrouwen
	18-64jaar	18-64jaar	18-64jaar	18-64jaar
Brakel	81,6	69,0	82,3	69,4
Arrondissement Oudenaarde	82,0	68,7	82,8	70,1
Oost-Vlaanderen	81,8	67,0	82,5	68,6
Vlaanderen	80,4	64,8	80,8	66,3

* sociale situatieschets van Oost-Vlaanderen 2006

De activiteitsgraad in Brakel ligt in 2003 en 2004 zowel voor de mannen als voor de vrouwen – boven de Vlaamse activiteitsgraad. De bevolking op beroepsactieve leeftijd is dus in Brakel in sterkere mate actief.

De activiteitsgraad stijgt tussen 2003 en 2004 zowel bij mannen als bij vrouwen.

De activiteitsgraad voor de mannen ligt flink wat hoger dan voor de vrouwen.

De werkgelegenheidsgraad in 2003

De werkgelegenheidsgraad geeft de verhouding weer tussen het aantal jobs en het aantal inwoners op beroepsactieve leeftijd.

Brakel	33,1
Arrondissement Oudenaarde	58,2
Provincie Oost-Vlaanderen	59,7
Vlaanderen	63,7

* sociale situatieschets van Oost-Vlaanderen 2006

De werkgelegenheidsgraad vertoont in tegenstelling tot de activiteitsgraad een grotere afwijking. Een gemeente die laag scoort op deze graad is een typische woongemeenten met weinig werkgelegenheid.

De werkzaamheidsgraad

De werkzaamheidsgraad is het aandeel werkenden ten opzichte van de bevolking op beroepsactieve leeftijd.

	Werkzaamheidsgraad			
	2003		2004	
	Mannen 18-64jr	Vrouwen 18-64jr	Mannen 18-64jr	Vrouwen 18-64jr
Brakel	78,1	64,6	78,8	64,6

Arrondissement Oudenaarde	77,8	63,1	78,2	64,2
Oost- Vlaanderen	76,5	61,1	76,9	62,2
Vlaanderen	75,3	58,9	75,3	59,9

* sociale situatieschets van Oost-Vlaanderen 2006

Tewerkstellingsmogelijkheden

Brakel beschikt over een industrieterrein waarop 18 bedrijven gevestigd zijn. Het aantal werknemers dat zij tewerkstellen varieert van 1 werknemer tot 20 werknemers. (*)

Verder zijn er in Brakel een zevental bedrijven die meer dan 20 personen tewerkstellen, (*)

* jaarverslag gemeente Brakel 2005

Actieve ondernemingen in Brakel

Jaar	Actieve ondernemingen	Verdwenen ondernemingen	Opgerichte ondernemingen	Faillissement
2000	946	45	50	3
2001	938	45	36	8
2002	923	57	37	9
2003	922	47	52	4
2004	903	68	52	3
2005	917	55	66	7

* ecodata.mineco.fgov.be

Het aantal actieve ondernemingen in Brakel gaat vanaf 2000 tot 2004 naar beneden, in 2005 is er echter een kentering waar te nemen.

Werkloosheid.

Werkloosheidsgraad.

De werkloosheidsgraad staat voor het aantal NWWZ ten opzichte van de beroepsbevolking.

Tot de NWWZ horen alle werkzoekenden die als dusdanig bij de VDAB zijn ingeschreven. Belangrijk bij de interpretatie van de NWWZ-cijfers is het feit dat deze geen betrekking hebben op onder andere werkende werkzoekenden, geschorste werklozen, werkzoekenden in opleiding, bruggepensioneerden en uitkeringsgerechtigde volledige werklozen van 50 jaar of ouder en langer dan 1 jaar werkloos, die op eigen verzoek vrijstelling van inschrijving hebben bekommen.

	werkloosheidsgraad			
	2003		2004	
	Mannen	Vrouwen	Mannen	Vrouwen
Brakel	4,4	6,4	4,2	6,9
Arr. Oudenaarde	5,1	8,1	5,5	8,4
Oost-Vlaanderen	6,5	8,9	6,8	9,3
Vlaanderen	6,3	9,1	6,7	9,7

* sociale situatieschets van Oost-Vlaanderen 2006

De evolutie van de werkloosheidsgraad over de jaren 2003 en 2004 is zeer gering. Wel is het duidelijk, dat de werkloosheidsgraad, zowel in 2003 als in 2004 in Brakel beduidend lager is dan voor het arrondissement, de provincie en de regio.

De werkloosheid in beeld brengen kan op basis van een hele waaier van cijfers en coëfficiënten, al naargelang de definitie van “ werklozen ”. In dit plan zullen wij trachten om op basis van cijfers afkomstig van de studiedienst van de VDAB, een meer concreet beeld te geven van de “ Brakelse werklozen ”.

Evolutie van de werkloosheid

Jaar	Aantal
2000	276
2001	282
2002	322
2003	335
2004	349

2005	385
2006	355

* studiedienst VDAB

Vanaf 2000 tot 2005 gaat het aantal werklozen in stijgende lijn. In 2006 ging het aantal lichtjes naar beneden.

In 2006 telde Brakel gemiddeld 355 niet-werkende werkzoekenden die aan volgende kenmerken beantwoordden:

Geslacht:

Brakel			Arr. Oudenaarde	Oost- vlaanderen	Vlaanderen
Geslacht	Aantal	procent			
Mannen	160	45%	45,9%	47,7%	46,4%
Vrouwen	195	55%	54,1%	52,3%	53,6%
Totaal	355	100%	100%	100%	100%

* studiedienst VDAB

Het aantal werkloze vrouwen was in 2006 iets hoger dan het aantal mannen. Deze cijfers liggen in dezelfde orde van grootte als die van het arrondissement, de provincie en het gewest.

Leeftijd

Brakel			Arrondis- sament Oude- naarde	Oost- Vlaande- ren	Vlaande- ren
Leeftijd	Aantal	Pro- cent			
Minder dan 25jr	76	21,4 %	23,5%	22,1%	21,8%

25 tot 40 jaar	94	26,4 %	30,5%	34,8%	34,1%
Meer dan 40 jaar	185	52,2 %	46,0%	43,1%	44,0%
Totaal	355	100 %	100%	100%	100%

* studiedienst VDAB

In Brakel is meer dan de helft van het aantal werklozen ouder dan 40 jaar. Dit cijfer ligt hoger dan dit het geval is voor het arrondissement, de provincie of de regio.

Categorie

Categorie	Brakel		Arr. Oude-naarde	Oost-Vlaanderen	Vlaanderen
	Aantal	Procent			
WZUA	293	82,5%	80,4%	81,5%	79,8%
Schoolverlaters	37	10,4%	8,4%	8,2%	8,0%
Vrij ingeschrevenen	14	3,9%	4,9%	4,9%	5,9%
Andere	11	3,2	6,3%	5,5%	6,3%
Totaal	355	100%	100%	100%	100%

Wzua = werkzoekenden met uitkeringsaanvraag

* studiedienst VDAB

Duur van de werkloosheid

Brakel			Arr. Oude- naarde	Oost- Vlaan- deren	Vlaan- deren
Werkloo- heidsduur	Aan- tal	Pro- cent			
Minder dan 1 jr	174	49,1%	49,6%	50,9%	52,0%
1 tot 2 jaar	66	18,5%	20,1%	19,1%	19,3%
Meer dan 2 jr	115	32,4%	30,3%	30,0%	28,7%
Totaal	355	100%	100%	100%	100%

* studiedienst VDAB

Net zoals elders bevat de categorie minder dan 1 jaar de helft van het totaal aantal werklozen, gevolgd door de langdurige werklozen (meer dan 2 jaar) waarvan het percentage in Brakel iets hoger ligt dan in de andere regio's.

Studieniveau

Brakel			Arr. Oud- naarde	Oost- Vlaan- deren	Vlaan- deren
Studieniveau	Aan- tal	Pro- cent			
Laaggeschoold	189	53,2	54,3%	52,8%	51,5%
Middenge- schoold	121	34,1	33,3%	31,5%	33,4%
Hoogge- schoold	45	12,7	12,3%	15,7%	15,2%
Totaal	355	100	100%	100%	100%

* studiedienst VDAB

Het behalen van een diploma blijft nog steeds het meeste kansen bieden op tewerkstelling. In Brakel zijn slechts 12,7% van de werklozen hooggeschoold, minder dan op provinciaal vlak en op het vlak van de regio Vlaanderen.

Anderzijds zijn meer dan de helft van de werklozen laaggeschoold en hier ligt het cijfer van Brakel hoger dan het provinciale en Vlaamse gemiddelde.

Arbeidsgehandicapt

Brakel		Arr. Oude- naarde	Oost- Vlaa- deren	Vlaan- deren	
Arbeids- handicap	Aan- tal				Pro- cent
Nee	286	80,6	84,6	86,4	87,1
Ja	69	19,4	15,4	13,6	12,9
Totaal	355	100	100%	100%	100%

* studiedienst VDAB

Onder arbeidsgehandicapt wordt verstaan:

- werkzoekenden erkend door VAPH (Vlaams Agentschap voor personen met een Handicap). Zij beschikken over een Vlaams Fondsnummer en hebben recht op bijstand inzake tewerkstelling of opleiding;
- werkzoekenden uit het buitengewoon onderwijs (diploma Buitengewoon Secundair Onderwijs of Buitengewoon Lager Onderwijs);
- werkzoekenden met beperkte of zeer beperkte geschiktheid. Dit wordt door de VDAB geregistreerd op basis van een attestering door een arts of bij gebrek daaraan op basis van het resultaat van een medisch onderzoek.

Een vijfde van de werklozen valt onder de categorie arbeidsgehandicapt

Werkwinkel

Om de werklozen bij te staan bij het zoeken naar werk is er in Brakel een werkwinkel. In de werkwinkel kan je elke voormiddag bij twee consultants terecht (an 8u30 tot 12u voor informatie en persoonlijk advies over werk en opleiding.

Tevens kan men elke werkdag van 8u tot 16u30 via de WIS-computer, de WIS-vacaturebank consulteren.

Vormings- en Tewerkstellingsmogelijkheden voor de kansengroepen.

In Brakel zijn er aantal initiatieven die zich specifiek richten op de kansengroepen. Het plaatselijk werkgelegenheidsagentschap, de dienstenchequeonderneming van het OCMW en de strijkwinkel.

Het Plaatselijk Werkgelegenheids Agentschap (PWA)

Het PWA richt zich tot langdurig werklozen en leefloongerechtigden.

De werkzoekenden die in aanmerking komen zijn:

- minstens 24 maanden uitkeringsgerechtigd volledig werkloos en jonger dan 45 jaar of
- uitkeringsgerechtigd volledig werkloos en ouder dan 45 jaar of
- leefloongerechtigd

De PWA geeft de werklozen de kans om uit hun isolement te treden, terug contact op te nemen met de arbeidswereld en hun inkomen op een legale wijze te verhogen door werkzaamheden uit te voeren die niet in het gewone arbeidscircuit aan bod komen.

Mogelijke gebruikers en activiteiten zijn:

Natuurlijke personen: huishoudelijk werk, klein onderhoud, bewaking/begeleiding van kinderen en zieken, kleine administratie ;

Lokale overheden: stadswacht, activiteiten die beantwoorden aan noden waarin niet wordt tegemoetgekomen door de reguliere arbeidscircuits ;

Onderwijs, vzw's en andere niet-commerciële verenigingen: activiteiten die gewoonlijk verricht worden door vrijwilligers ;

Land- en tuinbouwsector (geen champignonteelt, geen tuinaanleg of –onderhoud).

De pwa werknemer krijgt een vergoeding van 3,72 € bovenop de werkloosheidsuitkering of het leefloon. Hij kan maximum 45 uur per maand bijklussen.

Aantal gebruikers

2004	139
2005	131
2006	99

Aantal actieve Pwa-ers

		2004	2005	2006
mannen	- 50 jr	3	5	5
	+ 50 jr	8	7	6
van buiten Brakel		3	5	2
vrouwen	- 50 jr	20	14	10
	+ 50 jr	14	15	16
van buiten Brakel		7	7	5
Totaal		55	53	44

De Dienstenchequeonderneming van het Ocmw Brakel

De dienstenchequeonderneming van het OCMW werd opgericht in 2004.

Het is een dienstverlening van het OCMW en richt zich tot alle inwoners van Brakel die hulp wensen van huishoudelijke aard.

Hieronder wordt verstaan:

- poetshulp
- wassen van huishoudlinnen
- strijken
- boodschappendienst

De werknemer moet aan geen enkele specifieke voorwaarde voldoen voor zijn aanwerving. In principe komt dus iedereen in aanmerking voor een tewerkstelling in het kader van de dienstencheques.

De werknemer met een “ arbeidsovereenkomst dienstencheques ” behoort tot een van de volgende twee categorieën:

- de werknemers van categorie A zijn de werknemers die een werkloosheidsuitkering, een leefloon of een financiële sociale hulp ontvangen tijdens hun tewerkstelling met een arbeidsovereenkomst dienstencheques ;
- de werknemers van categorie B zijn alle andere werknemers die tewerkgesteld zijn met een arbeidsovereenkomst dienstencheques.

Voor de gebruiker is er een fiscaal voordeel. De cheques die aangekocht worden aan 6,70 € per stuk kosten dus na aftrek (forfaitaire belastingsvermindering van 30%) 4,69€.

* Federale overheid werkgelegenheid, Arbeid en Sociaal Overleg ; Dienstencheques.

Evolutie van de tewerkstelling :

<i>Jaar</i>	<i>Aantal</i>
<i>2004</i>	<i>10</i>
<i>2005</i>	<i>21</i>
<i>2006</i>	<i>44</i>

* dienstenchequeonderneming Ocmw Brakel

Zoals uit de cijfers blijkt kent deze tewerkstelling een groeiende belangstelling.

De Strijkwinkel (*)

Inleiding

Door de gemeente Brakel werd in 1999 aan Grijskoort gevraagd om een opleiding voor werkzoekenden te Brakel te organiseren.

Grijskoort-Begeleid Werk is sinds 1991 werkzaam in de ruime regio en heeft sindsdien ruime expertise opgebouwd inzake opleiding en begeleiding naar tewerkstelling voor werkzoekenden die wegens verschillende factoren moeilijk aansluiting vinden op de arbeidsmarkt.

Parallel aan de uitbouw van een strijkwinkel te Ronse, werd geopteerd om ook in Brakel met een dergelijk initiatief te starten. Naar de toekomst zou dit eveneens tewerkstellingskansen bieden, voornamelijk voor langdurig werkzoekenden en kortgeschoolde vrouwen uit eigen streek.

Waar aanvankelijk de nadruk uitsluitend lag op opleiding voor werkzoekenden, merkten we een evolutie naar meer tewerkstelling, eerst via PWA, daarna in het kader van dienstencheques.

In 2004 werd beslist om in het kader van sociale economie-tewerkstelling, de strijkwinkel uit te breiden met een afdeling dienstencheques. Dit leidde naar een vaste tewerkstelling voor een aantal van onze voormalige cursisten.

Doelstelling

De werking van de strijkwinkel voldoet effectief aan drie vooropgestelde doelstellingen: nl.

1. opleiding en werkervaring voor werkzoekenden uit Brakel
2. tewerkstellingscontracten
3. dienstverlening aan inwoners van Brakel

Resultaten

Behaald resultaat 2004:

Aantal doelgroepwerknemers

In totaal werden 12 personen begeleid binnen de werking van de strijkwinkel.

Het gaat hier over volgende invulling:

Aantal personen	Statuut	begeleidingsuren
1	Cursisten in opleiding	332,50 u.
1	PWA-ers in opleiding	317,00 u.
3	PWA-ers in eigen tewerkstelling	568,75 u.
2	Art. 60 § 7	765,25 u.
2 (idem PWA)	Tewerkstelling via dienstencheques	314,00 u.
Totaal: 7	Personen in begeleiding	2.297,50 u.

Doorstroming

Met de cursisten en PWA-ers die in 2004 de opleiding volgden, werden volgende doorstromingsresultaten bereikt:

Omschrijving		Strijkster
Aantal personen die in 2004 de opleiding volgden		7
Waren nog actief in de opleiding op 31.12.2004		3

Beëindigden de opleiding in 2004		4
Haakten af zonder de opleiding te voleindigen		0
Te evalueren doelgroep:		4
Vonden werk in het normaal economisch circuit (allen via het systeem van dienstencheques)		3

Dit is een doorstromingsresultaat van 75 % ten opzichte van de doelgroep die de opleiding en/of werkervaring beëindigde.

Behaald resultaat 2005:

Aantal doelgroepwerknemers

In totaal werden 6 verschillende personen begeleid binnen de werking van de strijkwinkel.

Het gaat hier over volgende invulling (2 personen komen in 2 onderverdelingen voor)

Aantal personen	Statuut	Begeleidingsuren
2	Cursisten in opleiding	299,00 u.
1	PWA-ers in opleiding	228,00 u.
2	Art. 60 § 7	413,00 u.
3	Tewerkstelling via dienstencheques	2085,75 u
Totaal: 6	Personen in begeleiding	3.025,75 u.

Doorstroming

Met de cursisten en PWA-ers die in 2004 de opleiding volgden, werden volgende doorstromingsresultaten bereikt:

Omschrijving	Strijkster
Aantal personen die in 2005 de opleiding volgden	2
Waren nog actief in de opleiding op 31.12.2005	1
<i>De persoon die de opleiding beëindigde ging aan het werk via contract art 60 § 7 te Ronse</i>	1
Aantal personen die in 2005 tewerkgesteld werden via contract art 60 § 7	2
Waren nog actief via dit contract op 31.12.2005	1
<i>De persoon die het contract art 60 § 7 beëindigde vond nog geen werk: ze heeft de intentie om zelfstandige te worden, en is ingeschreven voor een voorbereidende cursus.</i>	1
<i>De persoon die de PWA-opleiding voleindigde, kon aan het werk in het normaal economisch circuit in onze eigen strijkwinkel te Brakel (contract dienstencheques)</i>	1

Van de 3 personen die uitstroomden, gingen er 2 aan het werk. Dit is een doorstromingsresultaat van 67 % ten opzichte van de doelgroep die de opleiding en/of werkervaring beëindigde.

De 2 personen die reeds van in 2004 aan het werk waren in onze strijkwinkel via een contract dienstencheques, kregen in 2005 een vast contract en waren beide nog in dienst op 31.12.2005.

Behaald resultaat 2006:

Aantal doelgroepwerknemers

In totaal werden 7 verschillende personen begeleid binnen de werking van de strijkwinkel.

Het gaat hier over volgende invulling

Aantal personen	Statuut	begeleidingsuren
3	Cursisten in opleiding	819,50 u.
3	Tewerkstelling via dienstencheques in Brakel	2.628,00 u
1	Tewerkstelling via dienstencheques in Ronse (inwoner van Brakel)	96,00 u

Totaal: 7	Personen in begeleiding	3.543,50 u.
-----------	-------------------------	-------------

Doorstroming

Met de cursisten en werknemers die in 2006 de opleiding volgden, werden volgende doorstromingsresultaten bereikt:

Omschrijving	Strijkster
Aantal personen die in 2006 de opleiding volgden	3
Waren nog actief in de opleiding op 31.12.2006	1
Beide ex-cursisten vonden werk na de opleiding	2
Aantal personen (inwoners van Brakel) die in 2006 tewerkgesteld werden via contract dienstencheque	4
Waren nog actief via dit contract op 31.12.2006	3
De persoon die het contract zelf beëindigde vond werk	1

De 3 personen die uitstroomden, gingen allen aan het werk. Dit is een doorstromingsresultaat van 100 % ten opzichte van de doelgroep die de opleiding en/of werkervaring beëindigde.

De 3 personen in dienst onder contract dienstencheque, waren alle nog in dienst op 31.12.2006.

Bereik doelgroep en tewerkstellingsresultaten: samenvatting 2004-2007

Onderstaande tabellen geven nog enkele bijkomende gegevens.

Leeftijd	- 30 j.	30 - 40 j.	40 - 50 j.	+ 50 j.
Vrouwen:	10 %	36 %	36 %	18 %
100 %				

Vond werk	Als strijkster	Als poetsvrouw	Andere	Geen werk	Nog in opleiding
	45 %	27 %	9 %	9 %	9 %

Sinds 2004 tot op heden werd in de strijkwinkel te Brakel voor 4 personen vaste tewerkstelling gecreëerd in het kader van dienstencheques.

Bij de aanwerving werd voorkeur gegeven aan deze personen die weinig kansen maakten op de normale arbeidsmarkt, en nood hadden aan een gestructureerde werkomgeving.

Bij het aantal tewerkstellingsuur werd rekening gehouden bij de afstemming tussen arbeid en gezin.

Op vraag van de werknemers zelf zijn zij tewerkgesteld met een deeltijds contract.

(*) informatie verstrekt door vzw Grijskoot-Begeleid Werk

2.2. Diensten Doelgroepen Matrix (partners/actoren)

DDM_WERKEN		actieve bevolking 18-65j				
		jongeren 15-18	jongeren (18-25)	Ouderen +50j	pers m/e handicap	laaggeschoolden
arbeidsbemiddeling	school	vakbonden werkwinkel	vakbonden werkwinkel	vakbonden werkwinkel	vakbonden werkwinkel	
administratieve ondersteuning	school	OCMW	OCMW	OCMW	OCMW	
	ocmw	vakbonden	vakbonden	vakbonden	vakbonden	
		scholen	scholen	scholen	scholen	
		VDAB/werkwinkel	VDAB/werkwinkel	VDAB/werkwinkel	VDAB/werkwinkel	

				Vlaams Fonds	
opleidingen	school	VDAB /werkwinkel Grijkoort	VDAB /werkwinkel Grijkoort	VDAB /werkwinkel Grijkoort	VDAB /werkwinkel Grijkoort
samenwerking tewerkstellingsactoren		dienstencheques PWA Grijkoort VDAB/werkwinkel	dienstencheques PWA Grijkoort VDAB/werkwinkel	dienstencheques PWA Grijkoort VDAB/werkwinkel	dienstencheques PWA Grijkoort VDAB/werkwinkel
open vacatures	VDAB WIS- computer media	VDAB/werkwinkel jobkanaal WIS-computer media	VDAB/werkwinkel jobkanaal WIS-computer media	VDAB/werkwinkel jobkanaal WIS-computer media	VDAB/werkwinkel jobkanaal Wis-computer media
Arbeidszorg		Grijkoort	Grijkoort	Grijkoort	Grijkoort
Informatie en advies	vakbonden werkwinkel Ocmw	vakbonden werkwinkel Ocmw	vakbonden werkwinkel Ocmw	vakbonden werkwinkel Ocmw	vakbonden werkwinkel Ocmw

3. SWOT-analyse

Werken	Intern	Extern
Positief	Sterktes (S)	Opportunities (O)
	<p>OCMW heeft zelf een dienstenchequeonderneming</p> <p>Makkelijk aanspreekpunt voor tewerkstelling (ocmw)</p> <p>Mogelijkheid om tewerkstellingsmogelijkheden en vacaturebanken te consulteren.</p>	<p>Aanwezigheid vakbonden binnen gemeente</p> <p>Aanwezigheid van werkwinkel binnen gemeente</p> <p>Aanwezigheid PWA en andere tewerkstellingsinitiatieven zoals vzw Grijskoot</p>

Negatief	Zwaktes (W)	Bedreigingen (T)
	<p data-bbox="367 405 831 440">Te weinig opvolgingsmogelijkheden</p> <p data-bbox="367 600 936 635">Weinig eigen tewerkstellingsmogelijkheden</p> <p data-bbox="367 794 1232 829">Weinig overleg tussen ocmw en andere tewerkstellingsinitiatieven.</p>	<p data-bbox="1254 405 1664 440">Gebrekkige aanwezigheid ATB</p> <p data-bbox="1254 536 1861 571">Snel wijzigende wetgeving en niet transparant</p> <p data-bbox="1254 667 1912 702">Weinig tewerkstelling in streek (geen industrie, ...)</p> <p data-bbox="1254 794 1740 829">Slechte verbinding openbaar vervoer</p>

4. Verbetersuggesties

Om tot een betere benutting te komen van alle nu reeds bestaande mogelijkheden, eerder dan te pleiten voor een uitbreiding van de dienstverlening, is het noodzakelijk een betere kennis en samenwerking van en tussen de verschillende diensten te verkrijgen, een regelmatig overleg lijkt mij hiervoor aangewezen.

1.3. Cluster Algemene Sociale en Administratieve Dienstverlening

1) Definitie

DOELGROEP: totale bevolking – meer specifiek doelgroep kansarmen - sociaal zwakkere groepen - wettelijk verplichte groepen (toewijzing code 207)

“ Elke persoon heeft recht op maatschappelijke dienstverlening. Deze heeft tot doel, éénieder in de mogelijkheid te stellen een leven te leiden dat beantwoordt aan de menselijke waardigheid. OCMW's hebben de opdracht deze dienstverlening te verzekeren. “ (art 1 – wet 8/7/76).

De bedoeling is mensen wegwijs maken in administratie, maar ook in het aanbod van rechten en voordelen, informatie verschaffen i.v.m. bestaande diensten en instellingen, rechten en plichten.

Mensen bijstaan met deskundig advies bij allerhande problemen, oplossingen zoeken, doorverwijzen.

Deze dienstverlening kan heel simpel zijn vb. helpen bij het invullen van administratieve documenten.

Het kan ook heel uitgebreid zijn, en gaan rond probleemoplossend werken met cliënten en eventueel in teamverband.

Kenbaar maken van dienstverlening via internet (website, sociale kaart, ...) en infobrochure.

2) Parameters

2.1. Cijfers

A. Algemene sociale dienstverlening

- één taak uit het gamma sociale dienstverlening is de indicatiestelling. Van zodra iemand zijn zorgkas heeft betaald aan een mutualiteit is deze bevoegd voor de indicatiestelling. Wanneer betrokkene zijn zorgkas heeft betaald aan de Vlaamse

Zorgkas, neemt de maatschappelijk assistent van het OCMW van Brakel deze taak over.

Zwaar zorgbehoevende, kunnen rekenen op een tegemoetkoming uit de zorgverzekering als tussenkomst in de niet-medische kosten. In de statistieken wordt een opsplitsing gemaakt tussen de begunstigden voor mantel- en thuiszorg en de begunstigden voor residentiële zorg.

Aantal begunstigden v/d zorgverzekering in Oost-Vlaanderen, 2003-2004

Gemeente	Aantal begunstigden - Zorgverzekering - mantel & thuiszorg			Aantal begunstigden - Zorgverzekering - residentiële zorg		
	2003	2004	2004 per 1000 inwoners	2003	2004	2004 per 1000 inwoners
Brakel	261	275	20,19	168	231	16,96
Arro Oudenaarde	1.807	1805	15,72	1099	1501	13,07
Oost-Vlaanderen	18.994	19923	14,50	11545	16201	11,79
Vlaanderen	80.299	85262	14,17	45202	61051	10,15

Voor beide categorieën stijgt het aantal begunstigden in Oost-Vlaanderen gestaag. Hiermee volgt Oost-Vlaanderen de Vlaamse trend.

Brakel wordt gekenmerkt door een relatief door een hoog aantal begunstigden voor een tegemoetkoming voor mantel- en thuiszorg. Eveneens haalt Brakel een relatief hoog aantal tegemoetkomingen voor residentiële zorg.

- Hiernaast behoort juridisch advies ook tot het takenpakket sociale dienstverlening. Meestal wijzen wij door naar het Justitiehuis te Oudenaarde waar er pro-deo advocaten advies verlenen. Daarnaast beschikt het OCMW over één juriste (vooral voor collectieve schuldbemiddeling) waaraan we af en toe advies vragen:

Cijfergegevens 2004-2005 & 2006 : aantal juridische adviezen

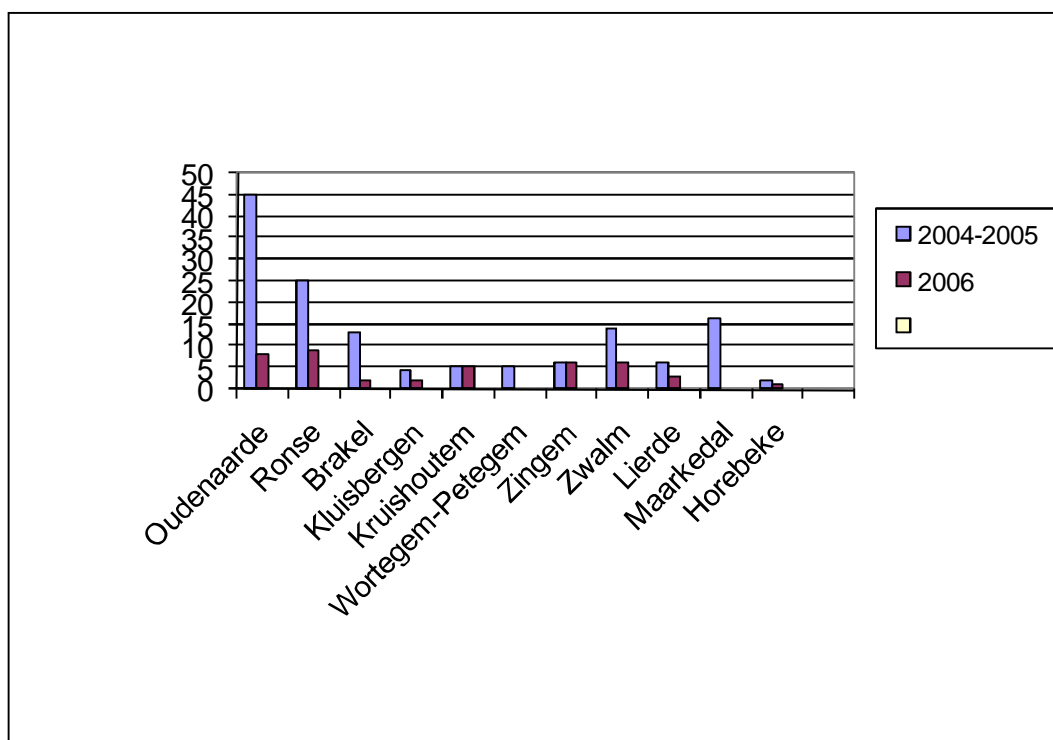

Oudenaarde en Ronse hebben het meeste adviezen aangevraagd, wat ook logisch is daar zij een stad zijn en de rest gemeenten.

Andere cijfers van doorverwijzingen, informeren, eerstelijns hulp, ..., zijn moeilijk te vinden daar er nog een gebrek was aan registratie. In het archief op het OCMW staan er 78 dossier geregistreerd over een periode van drie jaar. De vraag van deze dossiers was van verschillende aard: bemiddelen, bankwaarborg, doorverwijzing, Het is tevens evident dat in één dossier soms meerdere vragen aan bod kwamen.

B. Schuldbemiddeling

- budgetbegeleiding is een hulpverlening waarin de cliënt nog zelfstandig beschikt over zijn inkomen. Samen met de maatschappelijk assistent wordt een afbetaalplan vooropgesteld, de cliënt voert deze betaling maandelijks uit en bezorgt de bewijzen ervan aan de maatschappelijk assistent.

Op het OCMW van Brakel zijn er dit jaar (2007) 2 dossiers lopende. In het verleden is deze hulpverlening nog maar zelden aangeboden daar de meeste cliënten geen sterk karakter hebben om dit patroon vol te houden.

- budgetbeheer is een hulpverlening waarbij de cliënt NIET meer over zijn inkomen beschikt. Deze wordt beheerd door de maatschappelijk assistent en in overleg wordt besproken welke betaling er gaan uitgevoerd worden.

Uit het archief blijkt de sociale dienst van het OCMW van Brakel reeds 84 dossier behandeld te hebben in 3 jaar tijd. Op dit ogenblik lopen er 35 dossiers lopende waarvoor een passende oplossing wordt gezocht.

Het OCMW doet tevens beroep op de Regionale dienst Schuldbemiddeling om adviezen in te winnen in het kader van de Wet op het consumentenkrediet en de Wet op de Handelspraktijken.

Onderstaande tabel geeft weer hoeveel adviezen er werden verleend. Opmerkelijk is dat er bij zowat alle OCMW's een dalende vraag is naar het inwinnen van adviezen. De reden hiertoe kan zijn dat de maatschappelijk werker meer en meer zelfstandig wordt in zijn sociaal onderzoek.

Cijfergegevens 2004-2005 & 2006: adviezen in het kader van de Wet op het Consumenten krediet en de Wet op de Handelspraktijken.

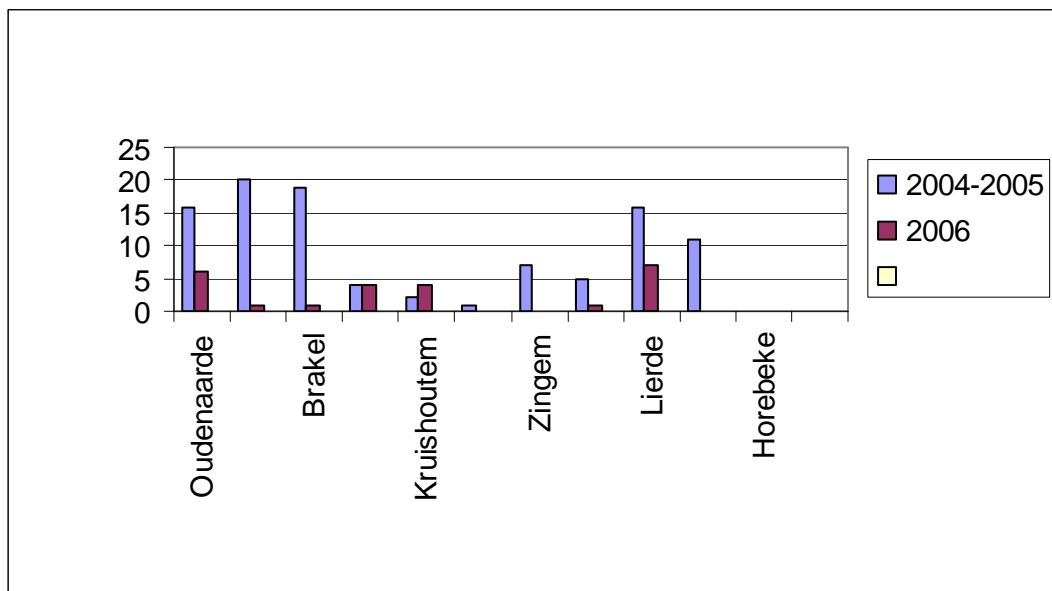

- collectieve schuldregeling

Bij deze hulpverlening geeft de jurist een algemene uitleg inzake de procedure en inhoud van de collectieve schuldenregeling, de gevolgen ervan en geeft een advies met betrekking tot de opportuniteit van het aanvragen van een dergelijke procedure door de cliënten.

Nadien wordt een verzoekschrift opgemaakt, na onderling overleg tussen de cliënt, de maatschappelijk werker en de jurist van de Regionale Dienst. Vervolgens is het wachten op de aanstelling als schuldbemiddelaar.

Cijfergegevens 2004-2005 & 2006; totaal aantal gemaakte verzoekschriften

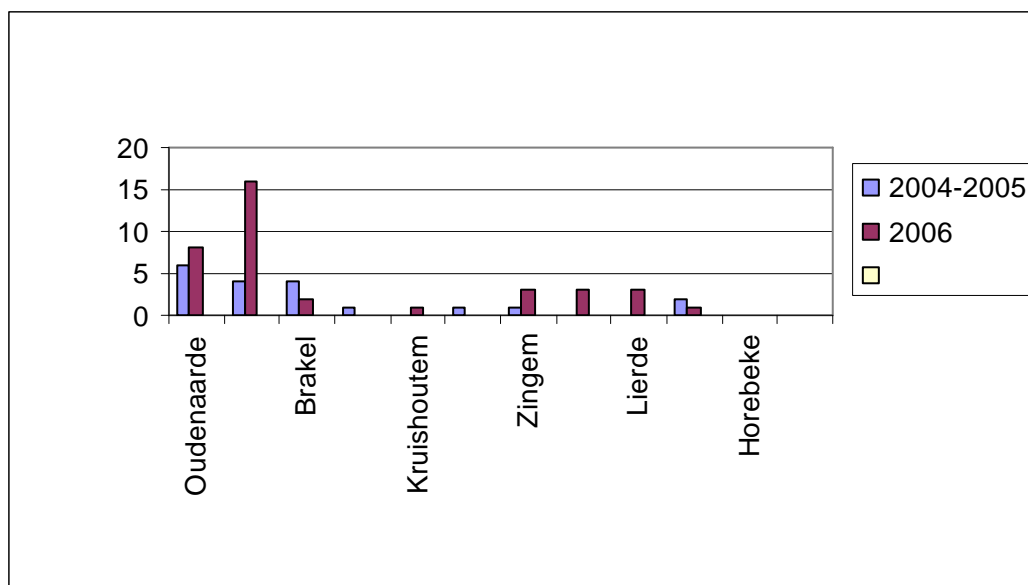

Voor de gemeente Brakel werden er gedurende 2004-2005 een 4-tal dossiers opgemaakt, in 2006 was het totaal aantal dossier 2. Dit blijft met andere woorden stabiel.

Cijfergegevens 2004-2005 & 2006; aanstellingen van het OCMW als schuldbemiddelaar in het kader van de Collectieve Schuldregeling.

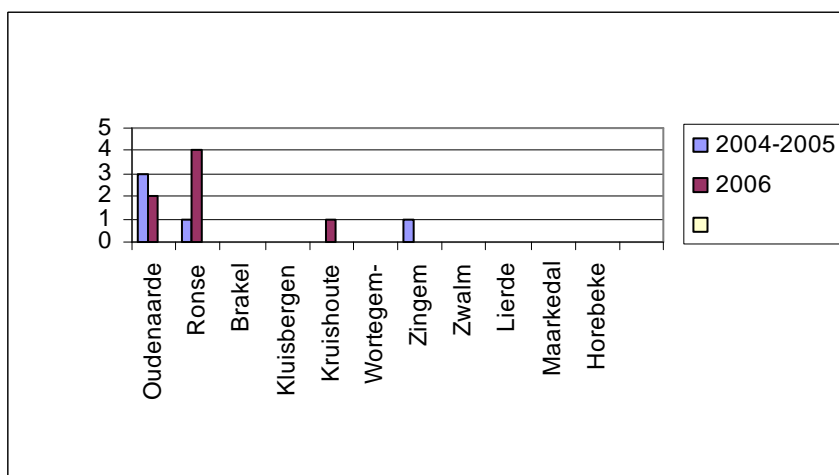

In de jaren 2004-2005 werden er 6 nieuwe aanstellingen afgesloten bij de Regionale Dienst, waarvan 1 met het OCMW van Brakel.

In 2006 werd de Regionale Dienst 7 maal aangesteld als erkend schuldbemiddelaar, geen enkele keer werd het OCMW van Brakel aangesteld.

C. Financiële steun

De financiële steun dewelke de diensten op het grondgebied Brakel geven, zijn van diverse aard.

DIVERSE TUSSENKOMSTEN

- In de onderstaande tabel worden het aantal behandelde dossier in het B.C.S.D. van de jaren 2003 tot en met 2005 weergegeven.

Jaar	Opleg ziekenhuiskosten	Begrafeniskosten	Mutualiteit	Medico- farmaceutische kosten	Opvangtehuizen
2003	2	0	5	2	2
2004	0	0	2	3	0
2005	1	0	2	3	2

Grote verschillen doorheen de jaren is er nauwelijks te merken. Ieder jaar wordt elk dossier opnieuw herbekeken of hij/zij voldoet aan de voorwaarden om een verlenging te verkrijgen.

LEEFLOON

- De volgende tabellen tonen het aantal dossiers leefloon per maand en per jaar aan.

JAAR 2003

Maand	Aantal dossiers	Art. 60	SEI
01	12	2	2
02	12	2	2
03	10	1	2
04	10	1	2
05	12	2	2

06	11	2	2
07	9	2	2
08	11	2	2
09	9	2	2
10	10	1	2
11	11	1	2
12	11	1	2

JAAR 2004

<i>Maand</i>	<i>Aantal dossiers</i>	<i>Art. 60</i>	<i>SEI</i>
01	12	0	1
02	13	0	1
03	11	0	1
04	9	0	0
05	15	0	1
06	11	0	1
07	15	0	1
08	11	0	2
09	9	0	2
10	10	0	2
11	12	0	2
12	12	0	0

JAAR 2005

<i>Maand</i>	<i>Aantal dossiers</i>	<i>Art. 60</i>	<i>SEI</i>
<i>01</i>	<i>12</i>	<i>3</i>	<i>2</i>
<i>02</i>	<i>13</i>	<i>3</i>	<i>2</i>
<i>03</i>	<i>11</i>	<i>3</i>	<i>2</i>
<i>04</i>	<i>9</i>	<i>3</i>	<i>2</i>
<i>05</i>	<i>15</i>	<i>3</i>	<i>2</i>
<i>06</i>	<i>11</i>	<i>2</i>	<i>2</i>
<i>07</i>	<i>15</i>	<i>2</i>	<i>2</i>
<i>08</i>	<i>11</i>	<i>2</i>	<i>2</i>
<i>09</i>	<i>9</i>	<i>2</i>	<i>2</i>
<i>10</i>	<i>10</i>	<i>2</i>	<i>1</i>
<i>11</i>	<i>12</i>	<i>3</i>	<i>1</i>
<i>12</i>	<i>12</i>	<i>3</i>	<i>1</i>

Het aantal dossiers in 2003 was gemiddeld 11

Het aantal dossiers in 2004 was gemiddeld 12

Het aantal dossiers in 2005 was gemiddeld 11

Het gemiddeld aantal dossiers leefloon per jaar is zeer stabiel.

- Volgende tabel geeft het aantal leefloners naar geslacht en aantal jonge leefloners (-25jaar) weer voor de gemeente Brakel, Arr. Oudenaarde, Oost-Vlaanderen en Vlaanderen.

Aantal leefloners naar geslacht en aantal jonge leefloners (-25 jaar), 2004-2005 (op 1 januari)

Gemeente	2.004			2.005			2005	2005
	leefloners mannen	leefloners vrouwen	waarvan leefloners <25 jaar	leefloners mannen	leefloners vrouwen	waarvan leefloners <25 jaar	totaal aantal leefloners per 1000 inwoners	aantal leefloners <25 jaar per 1000 inwoners
Brakel	6	6	0	8	5	1	1,0	0,3
Arro Oudenaarde	137	197	109	126	176	103	2,6	3,2
Oost-Vlaanderen	2.643	3.958	1.870	2.695	3.846	1.921	4,7	5,0
	40,0%	60,0%	28,3%	41,2%	58,8%	29,4%		
Vlaanderen	9.218	14.439	5.982	8633	12624	5564	3,5	3,3
	39,0%	61,0%	25,3%	40,6%	59,4%	26,2%		

Op 01 januari 2005 ontvingen 6541 Oost-Vlamingen een leefloon, wat een minieme daling geeft t.o.v. 2004. Voor gans Vlaanderen is die daling meer uitgesproken. Gemeente Brakel gaat echter in tegen deze dalende lijn. Brakel heeft op 01 januari 2005, 1 leefloner meer dan in 2004.

60,0 % van de Oost-Vlaamse leefloners zijn vrouwen. Dit ligt helemaal in de lijn van de cijfers op Vlaams niveau. Het aandeel vrouwelijke leefloners in Brakel is vastgelegd op 40 %.

FINANCIELE STEUN

- De volgende tabellen tonen het aantal dossier niet-Belgen aan in de gemeente Brakel.

JAAR 2003

Maand	Totaal aantal dossiers
Januari	76
Februari	77
Maart	76
April	76
Mei	76
Juni	74
Juli	73
Augustus	73
September	73
Oktober	73
November	72
December	71

JAAR 2004

Maand	Totaal aantal dossiers
Januari	63
Februari	58
Maart	57
April	55
Mei	53
Juni	52
Juli	52

Augustus	51
September	52
Oktober	50
November	49
December	50

JAAR 2005

Maand	Totaal aantal dossiers
Januari	49
Februari	47
Maart	44
April	40
Mei	39
Juni	37
Juli	35
Augustus	35
September	35
Oktober	35
November	34
December	31

Het aantal dossiers in 2003 gemiddeld per maand is 75

Het aantal dossiers in 2004 gemiddeld per maand is 53

Het aantal dossiers in 2005 gemiddeld per maand is 38

De daling van het aantal dossiers heeft te maken met de invoering van de LOI's (Lokale Opvanginitiatieven), waardoor de kandidaat vluchtelingen eerst in een materiële fase werden opgenomen. In de toekomst zou de financiële fase volledig afgeschaft worden.

D. Materiële steun

- De gemeente Brakel heeft één noodwoning. Meer details hierover in de cluster huisvesting.

- tot en met 2005 kon het OCMW een beroep doen op het openbaar rusthuis “ Najaarszon “ om sporadisch voedselpakketten uit te delen. Deze pakketten werden gezien als een alternatief voor een dringende financiële steun. Daar het rusthuis nu een openbare vereniging geworden is, doet het OCMW geen beroep meer op deze hulpverlening.

- LOI (= het Lokaal Opvang Initiatief)

Het LOI biedt plaats aan 12 alleenstaande mannen en is gelegen in de Warande 9 te 9660 Brakel. Het gebouw bestaat uit 7 slaapkamers, waaronder 4 éénpersoonskamers, 2 tweepersoonskamers en één kamer voor vier personen.

Het opvangtehuis staat open voor mannelijke kandidaat politiek vluchtelingen die in de ontvankelijkheidsfase van hun asielprocedure zitten.

Onderstaande tabel geeft de bezettingsgraad aan per maand.

	2003	2004	2005
jan	180	341	372
feb	308	344	336
mrt	322	348	372
apr	304	360	360
mei	337	372	342
jun	324	317	338
jul	352	334	336
aug	352	315	346
sep	349	358	343
okt	319	352	368
nov	313	330	346
dec	315	372	368

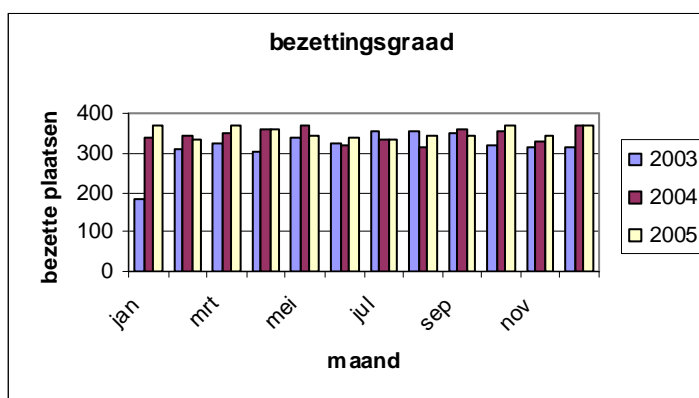

Januari 2003 telt een lage bezettingsgraad daar de gemeente Brakel in deze maand was opgestart met dit opvanginitiatief. Daarnaast zien we dat de hoogste bezetting bereikt is in 2005.

E. Sociale toelagen

BRANDSTOFTOELAGE

Noch de gemeente Brakel, noch het OCMW Brakel kent een verwarmingstoelage toe. De enigste toelage welke de burger van Brakel kan krijgen is deze toegekend door de federale overheid.

Het zijn de WIGW's en de gezinnen met een laag inkomen die beroep kunnen doen op de premie.

Onderstaande tabel toont aan hoeveel het OCMW geregistreerd heeft aan uitbetaalde premies.

SEIZOEN	TOTAAL BEDRAG
2004-2005	8.621,45 €
2005-2006	38.270,79 €
2006-2007	42.088,94 €

De twee oorzaken van de stijging doorheen de jaren zijn:

- de stijging van de premie/liter
- onduidelijke communicatie van de federale overheid waardoor veel mensen in 2004 niet wisten wat ze dienden te doen.

SOCIO-CULTURELE PARTICIPATIE

Het OCMW van Brakel biedt aan iedere ocmw – gebruiker de kans om te genieten van een premie om meer deel te nemen aan het sociaal, cultureel en sportief maatschappelijk leven.

Het OCMW gaf reeds volgende subsidie aan de ocmw – gebruiker:

Jaar 2005-2006: 3.176,46 €

Jaar 2006-2007: 5.964,70 €

De subsidie is in stijgende lijn daar steeds meer en meer mensen hun weg vinden naar het OCMW, maar ook daar dit meer en meer bekendheid krijgt bij het cliënteel.

GEBOORTEPREMIE

Bij een geboorte van een kind kunnen de ouders ervan aanspraak maken op een geboortepremie. De omvang van de premie hangt af van de hoeveelste in rang het kind is:

- 1^{ste} kind: 50,00 €
- 2^{de} kind: 75,00 €
- 3^{de} en volgende 100,00 €

Volgende tabel toont aan hoeveel de gemeente Brakel jaarlijks betaald aan geboortepremies:

JAAR	GEBOORTEPREMIE	AANTAL GEBOORTES
2002	8.000,00 €	121
2003	8.025,00 €	123
2004	9.050,00 €	133
2005	7.800,00 €	114
2006	9.400,00 €	/

Het is evident dat het verloop van de geboortepremie gepaard gaat met de loop van de geboortes in Brakel. We merken op, dat ondanks de vergrijzing, er het laatste jaar meer geboortes plaatsvinden. Desondanks blijkt Brakel een laag geboortecoëfficiënt te hebben.

Deze premie is een kleine financiële hulp voor alle mensen, maar vooral de kansarme gezinnen. Kind en gezin registreert jaarlijks gegevens over kansarmoede. De zes criteria hiervoor zijn: opleiding van de ouders, arbeidssituatie van de ouders, maandinkomen van de ouders, gezondheid, huisvesting en ontwikkeling van de kinderen. Een gezin wordt als kansarm beschouwd wanneer het zwak scoort op drie en meer criteria.

Geboortes in kansarme gezinnen 2002 -2004

Gemeente	2.002	2.003	2.004	Gemiddelde 2002-2004	% *
Brakel	4	2	2	3	2,12
Arro Oudenaarde	65	66	72	68	5,95
Oost-Vlaanderen	685	685	767	712	5,04
Vlaanderen	3.378	3.388	3.676	3481	5,74

bron : Kind en Gezin

* tov gemiddelde aantal geboortes 2002-2004

Uit voorafgaande tabel blijkt dat Brakel procentueel minder geboortes in kansarme gezinnen heeft dan het arrondissement Oudenaarde, Oost - Vlaanderen en Vlaanderen.

MANTELZORGPREMIE

De mantelzorgpremie welke de burger van Brakel verkrijgt is een extra premie bovenop deze van de provincie. De provincie geeft premies met een maximum van 625,00 €/per persoon/jaar. De gemeente Brakel geeft een maximumpremie van 248,00 €. Wanneer iemand de maximumpremie krijgt van de provincie, zal hij deze ook van de gemeente krijgen.

Onderstaande tabel toont aan dat er een stijging is waar te nemen in het uitbetalen van de premie doorheen de jaren. Brakel heeft dan ook meer en meer te maken met een vergrijzing van de bevolking. Meer en meer mensen zullen hier dan ook aanspraak kunnen op maken

JAAR	MANTELZORGPREMIE
2002	5.471,00 €
2003	3.446,00 €
2004	389,51 €
2005	2.007,10 €
2006	3.297,27 €

Opmerkelijk is de daling in 2004. e oorzaak hiervan lag bij de provincie. De provincie Oost-Vlaanderen had zijn formule herbekeken, waardoor veel mensen nog enkel aanspraak hadden op de premie van de zorgkas.

TUSSENKOMST MINDERVALIDEN

De gemeente Brakel geeft aan iedere mindervalide een premie, afhankelijk van de periodes dat ze thuis verblijven. Indien een persoon iedere dag thuis blijft, krijgen ze een premie van 298 €. Komen ze enkel in het weekend en vakantie naar huis, verblijven ze dus in hoofdzaak in een instelling, dan kunnen ze beroep doen op een premie van 149 €.

We zien in onderstaande tabel dat het totaal bedrag van de uitbetaalde premies in stijgende lijn zijn.

JAAR	TUSSENKOMST MINDERVALIDEN
2002	18.923,00 €
2003	18.625,00 €
2004	19.966,00 €
2005	20.264,00 €
2006	21.009,00 €

F. Administratieve ondersteuning

- Onderstaande tabel toont het aantal aanvragen invaliditeit, parkeerkaarten, inkomensgarantie voor Ouderen (IGO) en pensioenen aan op basis van de gegevens van de gemeente Brakel.

JAAR	INVALIDITEIT	PARKEERKAART	IGO	PENSIOEN
2004	181	66	6	88
2005	138	60	4	82
2006	201	92	8	104

Opmerkelijk is de toename aan aanvragen in alle categorieën in het jaar 2006.

- Inkomensgarantie

Aantal personen met een gewaarborgd inkomen voor bejaarden en inkomensgarantie voor ouderen, 2004, index 2002-2004.

Gemeente	gewaarborgd inkomen		inkomensgarantie	
	2.004	Index 2002-2004	2.004	Index 2002-2004
Brakel	68	87,18	121	105,22
Arro Oudenaarde	377	78,87	965	98,57
Oost- Vlaanderen	3507	78,95	10.987	98,01
Vlaanderen	14641	81,57	41.927	99,44

bron : Rijksdienst voor pensioenen via Lokale Statistieken

Personen vanaf 65 jaar kunnen een beroep doen op een inkomensgarantie voor ouderen indien ze zelf niet over voldoende bestaansmiddelen beschikken.

In juli 2001 werd het GIO vervangen door de Inkomensgarantie voor Ouderen. Het GIO werd enkel weerhouden voor de gevallen waarin het voor de rechthebbende voordeliger uitviel dan de IGO. Dat het aantal personen met een GIO daalt, hoeft dus niet te verbazen.

Ondanks de vergrijzing daalde het aantal personen met een IGO in Oost-Vlaanderen, zij het licht. Die daling is gelijkaardig als op Vlaams niveau.

In Brakel steeg het aantal personen met een IGO fel.

- Invaliditeit

Personen met een handicap kunnen een integratietegemoetkoming (IT) en/of een inkomensvervangende tegemoetkoming (IVT) aanvragen. De IT is bedoeld voor wie omwille van zijn handicap en ten gevolge van vermindering van zelfredzaamheid, bijkomende kosten heeft om zich in het maatschappelijk leven in te passen. De IGO is er voor wie, omwille van zijn handicap, niet in staat is om meer dan één derde te verdienen van wat een gezond persoon kan verdienen.

Aantal rechthebbenden op een integratietegemoetkoming (IT) of een inkomensvervangende tegemoetkoming (IVT) , 2004-2006, index

Gemeente	IT	IVT	IT	IVT	IT	IVT	IT	IVT	IT	IVT
	2.004		2.005		2.006		2006 <i>per 1000 inwoners</i>		Index 2004-2006	
Brakel	115	75	118	75	122	82	8,9	6,0	106,09	109,33
Arro Oud.	1.172	707	1.203	707	1.228	797	10,6	6,9	104,78	112,73
Oost-Vl.	13.023	8.141	13.374	8.141	13.856	9.253	10,0	6,7	106,40	113,66
Vlaanderen	55.559	34.008	56.608	34.008	58.522	38.610	9,6	6,4	105,33	113,53

bron : FOD Sociale zekerheid, dienst personen met een handicap via Lokale Statistieken

Voor beide tegemoetkomingen zit het aantal goedgekeurde aanvragen in Oost-Vlaanderen in stijgende lijn. Deze lijn is perfect door te trekken naar de gemeente Brakel toe. Enkel is het aantal per 1000 in de gemeente Brakel minder dan in Oost-Vlaanderen.

G. Lokale Adviescommissie

Iedere inwoner van een gemeente heeft recht op een minimale en ononderbroken levering van elektriciteit, gas en water. De Lokale adviescommissie (= LAC) behandelt dossiers waarin sprake is van wanbetaling of fraude.

Jaar	Aantal zittingen	Aantal dossiers
2003	6	55
2004	1	3
2005	6	35

(bron: jaarverslag OCMW 2003/2004/2005)

De sterke daling in 2004 is te wijten aan de liberalisering van de energiemarkt waardoor de LAC-zittingen werden opgeschort.

DDM- algemene sociale dienstverlening -administratieve dienstverlening

Doelgroepen	Doelgroepen						
	personen met een handicap	Kindereen en jongeren (0-18)	Jongeren (18-26)	Ouderen	Menslozen	Kansarmen	Allochtonen
Diensten							
Algemene Sociale dienstverlening							
informatie	OCMW/GEMEENTE MUTUALITEIT	OCMW/GEMEENTE MUTUALITEIT	OCMW/GEMEENTE MUTUALITEIT	OCMW/GEMEENTE MUTUALITEIT	OCMW/GEMEENTE MUTUALITEIT	OCMW/GEMEENTE MUTUALITEIT	OCMW/GEMEENTE MUTUALITEIT
eerstelijns hulp	OCMW/GEMEENTE MUTUALITEIT	OCMW/GEMEENTE MUTUALITEIT	OCMW/GEMEENTE MUTUALITEIT	OCMW/GEMEENTE MUTUALITEIT	OCMW/GEMEENTE MUTUALITEIT	OCMW/GEMEENTE MUTUALITEIT	OCMW/GEMEENTE MUTUALITEIT
doorverwijzen	OCMW/GEMEENTE MUTUALITEIT	OCMW/GEMEENTE MUTUALITEIT	OCMW/GEMEENTE MUTUALITEIT	OCMW/GEMEENTE MUTUALITEIT	OCMW/GEMEENTE MUTUALITEIT	OCMW/GEMEENTE MUTUALITEIT	OCMW/GEMEENTE MUTUALITEIT
bemiddelen	OCMW/GEMEENTE	OCMW/GEMEENTE	OCMW/GEMEENTE	OCMW/GEMEENTE	OCMW/GEMEENTE	OCMW/GEMEENTE	OCMW/GEMEENTE
juridisch advies	OCMW/GEMEENTE JUSTITIEHUIS	OCMW/GEMEENTE JUSTITIEHUIS	OCMW/GEMEENTE JUSTITIEHUIS	OCMW/GEMEENTE JUSTITIEHUIS	OCMW/GEMEENTE JUSTITIEHUIS	OCMW/GEMEENTE JUSTITIEHUIS	OCMW/GEMEENTE JUSTITIEHUIS
indicatiestelling	OCMW/GEMEENTE MUTUALITEIT	OCMW/GEMEENTE MUTUALITEIT	OCMW/GEMEENTE MUTUALITEIT	OCMW/GEMEENTE MUTUALITEIT	OCMW/GEMEENTE MUTUALITEIT	OCMW/GEMEENTE MUTUALITEIT	OCMW/GEMEENTE MUTUALITEIT
plus-3-pas/Lijn abonnement	OCMW/GEMEENTE	OCMW/GEMEENTE	OCMW/GEMEENTE	OCMW/GEMEENTE	OCMW/GEMEENTE	OCMW/GEMEENTE	OCMW/GEMEENTE
polis-interingen							
referentieadres	OCMW	GEMEENTE	OCMW	OCMW	OCMW	OCMW	OCMW
Schuldbeheersing							
budgetbegeleiding	OCMW		OCMW	OCMW	OCMW	OCMW	OCMW
budgetbeheer	OCMW		OCMW	OCMW	OCMW	OCMW	OCMW
collectieve schuldregeling	OCMW		OCMW	OCMW	OCMW	OCMW	OCMW
Financiële steun							
leefloon/financiële steun	OCMW		OCMW	OCMW	OCMW	OCMW	OCMW
dringende financiële steun	OCMW		OCMW	OCMW	OCMW	OCMW	OCMW
voorschotten	OCMW		OCMW	OCMW	OCMW	OCMW	OCMW
medico-farmaceutische hulpverlening	OCMW MUTUALITEIT	DAVO	OCMW MUTUALITEIT	OCMW MUTUALITEIT	OCMW MUTUALITEIT	OCMW MUTUALITEIT	OCMW MUTUALITEIT
huurbankwaarborgen	OCMW		OCMW	OCMW	OCMW	OCMW	OCMW
Materiële steun							
noodopvangten laste neming	OCMW	OCMW	OCMW	OCMW	OCMW	OCMW	OCMW
voedselpakket	OCMW	OCMW	OCMW	OCMW	OCMW	OCMW	OCMW
LOI							OCMW
Sociale belangen							
brandstofbeleg	OCMW			OCMW	OCMW	OCMW	
socio - culturele participatie	OCMW	OCMW	OCMW	OCMW	OCMW	OCMW	OCMW
geboortepremie		GEMEENTE					
tussenkomst mindervaliden	GEMEENTE						
premie mantelzorg	GEMEENTE			GEMEENTE			

premie poolshulp	GEMEENTE		GEMEENTE				
Administratieve ondersteuning	OCMW/GEMEENTE	OCMW/GEMEENTE	OCMW/GEMEENTE	OCMW/GEMEENTE	OCMW/GEMEENTE	OCMW/GEMEENTE	OCMW/GEMEENTE
algemene administratieve ondersteuning	MUTUALITEIT	MUTUALITEIT	MUTUALITEIT	MUTUALITEIT	MUTUALITEIT	MUTUALITEIT	MUTUALITEIT
				VAKBONDEN			
aanvraag vervangingsinkomen	GEMEENTE		GEMEENTE	GEMEENTE		GEMEENTE	
aanvraag invaliditeit	GEMEENTE	GEMEENTE	GEMEENTE	GEMEENTE		GEMEENTE	
aanvraag paspoort	GEMEENTE		GEMEENTE	GEMEENTE		GEMEENTE	
aanvraag inkomensgarantie	GEMEENTE		GEMEENTE	GEMEENTE		GEMEENTE	
aanvraag pensioen	GEMEENTE		GEMEENTE	GEMEENTE		GEMEENTE	
aanvraag studiebeurs	OCMW/GEMEENTE	OCMW/GEMEENTE	OCMW/GEMEENTE	OCMW/GEMEENTE	OCMW/GEMEENTE	OCMW/GEMEENTE	OCMW/GEMEENTE
aanvraag onderhoudsgeld	OCMW	OCMW	OCMW	OCMW	OCMW	OCMW	OCMW
	DAVD	DAVD	DAVD	DAVD	DAVD	DAVD	DAVD
LAC	OCMW		OCMW	OCMW	OCMW	OCMW	OCMW
Hulpbijdragen/verantgen	GEMEENTE		GEMEENTE	GEMEENTE	GEMEENTE	GEMEENTE	GEMEENTE

3. SWOT

	Intern	Extern
Positief	Sterktes (S)	Opportunities (O)
	<ul style="list-style-type: none"> - samenwerking tussen de verschillende diensten (= sociale dienst OCMW en gemeente diensten). - aanwezigheid van verschillende gemeentelijke premies. - dienstverlening ocmw/gemeente in één gebouw. - avond- en weekend permanentie van het gemeentepersoneel. - deskundig personeelsbestand - aanwezigheid van sportcentra, zwembad, park, ... 	<ul style="list-style-type: none"> - samenwerking met mutualiteit en vakbonden en RVA - aanwezigheid van federale, Vlaamse en provinciale subsidies - Mogelijkheid tot het volgen van vormingen zodoende het personeel over actuele informatie beschikt.

Negatief	Zwaktes (W)	Bedreigingen (T)
	<ul style="list-style-type: none"> - de bevolking is niet genoeg geïnformeerd over de aanwezige premies en de voorwaarden hiervoor. - afwezigheid van een avondpermanentie bij het OCMW Brakel 	<ul style="list-style-type: none"> - Brakel is een zeer landelijke gemeente met beperkt openbaar vervoer waardoor de diensten moeilijk bereikbaar zijn

4. Verbetersuggestie

Vanuit de SWOT-analyse kunnen volgende verbetersuggesties geformuleerd worden:

- aanpassing uurregeling OCMW Brakel (avondpermanentie of geleidende uren).
- vermelding van de aanwezige premies en hulpverleningen in brochure.

1.4. Cluster Thuiszorg

Algemeen

Thuiszorg is het aanbieden en waarborgen van diverse vormen van zorg in de eigen leefomgeving van de cliënt, zodat deze met al zijn mogelijkheden, actief deel kan blijven nemen aan het dagelijkse leven, zonder dat het gevoel van eigenwaarde wordt aangetast.

Hulp in huis betekent dat actief deelgenomen wordt in een thuissituatie van een cliënt.

Deze hulpverlening is er op gericht, om evenwicht in het leven van de cliënt te herstellen, niet om het dagelijkse leven van de cliënt over te nemen.

Uiteindelijk moet men voor ogen houden dat de mogelijkheden van de cliënt gestimuleerd wordt waar nodig en kan.

Kortom thuiszorg omvat een breed gamma van uiteenlopende vormen van hulp- en dienstverlening met een preventief, verzorgend, begeleidend, ondersteunend en/of palliatief karakter, dat verleend wordt door de diverse, al dan niet professionele hulpverleners.

Thuiszorg omvat zelfzorg, mantelzorg en professionele zorg!

De thuiszorg is zich in de loop van de jaren meer en meer gaan structureren, denk maar aan de diensten thuisverpleging en gezinszorg, de poets - en klusjesdienst, de warme maaltijden, de uitleendienst voor hulpmiddelen, enz..

Thuiszorg is vandaag uitgegroeid tot een evident onderdeel van de ruimere verzorging - en welzijnssector.

Er is sprake van een toenemende vraag en er zijn een aantal factoren die hierbij aan de basis liggen.

Een belangrijke factor is de veroudering van de bevolking. De kans op zorgbehoefte en het bijgevolg mogelijks beroep doen op thuiszorgdiensten, verhoogt naarmate men ouder wordt.

Een tweede factor is de evolutie in de ziekenhuissector. De verblijfsduur in het ziekenhuis is gevoelig ingekort door de invoering van nieuwe behandelingsvormen en – technieken en beleidsbeslissingen.

Hierdoor ontstaat in toenemende mate de vraag naar nazorg in de eigen omgeving.

Een derde element is het financiële aspect. Een opname in het rusthuis bijvoorbeeld is voor sommige zorgbehoevenden en hun familie een zware opgave. Vandaar dat het soms ook meespeelt om in eerste instantie beroep te doen op thuiszorg.

En tenslotte de factor die misschien wel de grootste invloed heeft op de vraag naar thuiszorg, ..., de wens van gehandicapten, zorgbehoevenden en ouderen om zich zo lang mogelijk in hun vertrouwde omgeving te handhaven.

Toch is het niet altijd de gemakkelijkste keuze voor de zorgbehoevenden en hun omgeving om voor thuiszorg te kiezen.

Het is soms een complexe aangelegenheid. Het is een zorg die gedragen wordt door velen. De basis is ongetwijfeld de familie, aangevuld en ondersteund door thuiszorgdiensten.

Dit plaatje rond krijgen is geen eenvoudige zaak.

Niet alleen moet gezocht worden naar een antwoord op de vraag ‘ wie kan wat doen? ’ en dient de hulpverlening op elkaar te worden afgestemd, maar men moet ook wegwijs raken uit het doolhof van voorzieningen.

Parameters

BEVOLKINGCIJFERS

Net als overal in Vlaanderen is de tendens waar te nemen van de vergrijzing van de bevolking. Mensen willen langer in hun vertrouwde omgeving blijven en hebben bijgevolg nood aan allerlei dienstverlening die hierop gericht is.

Het is dan ook duidelijk dat thuiszorg en bejaardenzorg alsmaar toeneemt. Bijgevolg zal dit een zwaartepunt binnen de sociale dienstverlening vormen.

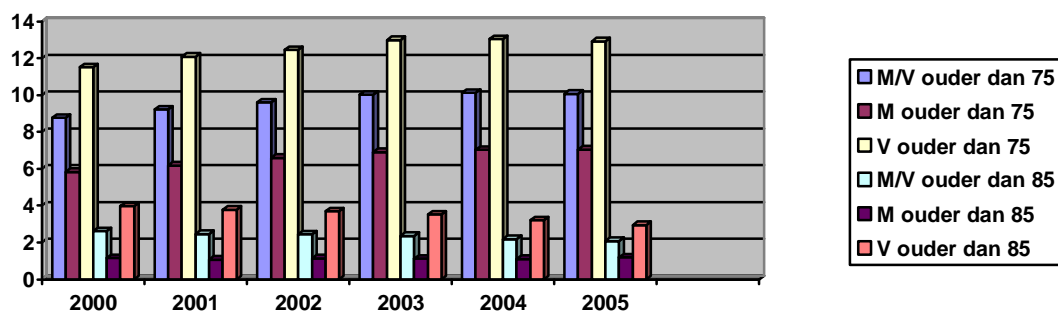

Bron: lokale statistieken.vlaanderen.be - Brakel

Bevolkingsprognose naar leeftijd, 65+ jaar, 2010-2025, index 2006-2025

Gemeente	2010		2015		2020		2025		'06-'25 index
	mannen	vrouwen	mannen	vrouwen	mannen	vrouwen	mannen	vrouwen	
Brakel	1164	1729	1251	1783	1407	1842	1567	1933	120,90
Arro Oudenaarde	9251	12974	10004	13638	11058	14288	12265	15311	124,25
Oost- Vlaanderen	108552	148710	120364	160521	132302	171574	146973	186025	133,46
Vlaanderen	483126	643949	535892	700032	591695	757384	662064	830944	137,70

Bron : CBGS - Centrum voor Bevolkings- en Gezinsstudie

Levensverwachting bij geboorte, evolutie

	Mannen		Vrouwen	
	1997-1999	2002-2004	1997-1999	2002-2004
Oost-Vlaanderen	75,04	76,42	81,45	82,22
Vlaanderen	75,75	77,03	81,73	82,49

Bron: NIS, bevolkingsstatistieken, volgens driejaarlijkse sterftetafels

Wanneer wij de levensverwachting bekijken, merken we dat:

- de levensverwachting blijft stijgen
- de levensverwachting nog steeds hoger ligt bij vrouwen dan voor mannen
- de levensverwachting in Oost-Vlaanderen iets lager is dan in Vlaanderen voor zowel de mannen als de vrouwen

INTERNE VERGRIJZING

Het begrip interne vergrijzing kan als volgt worden gedefinieerd, dit is het aantal 80+ ten opzichte van het aantal 60+. Dit geeft weer hoeveel hoogbejaarden er zijn in de groep van de senioren.

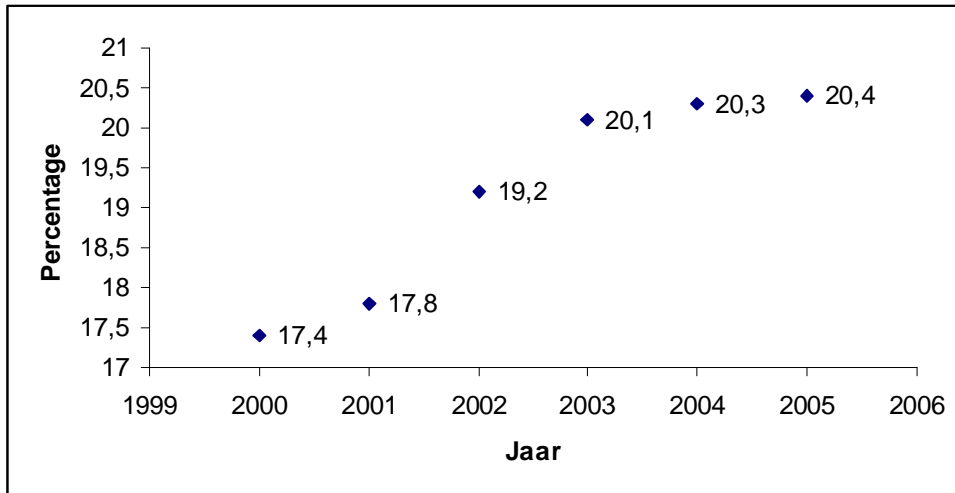

Bron: lokale statistieken.vlaanderen.be - Brakel

FAMILIALE ZORGINDEX

Het aantal 80+ ten opzichte van de bevolking van 50- tot 59-jarigen. Het is de aanduiding van hoeveel hoogbejaarden er zijn in verhouding tot de bevolking die er normaliter de zorg moet voor nemen.

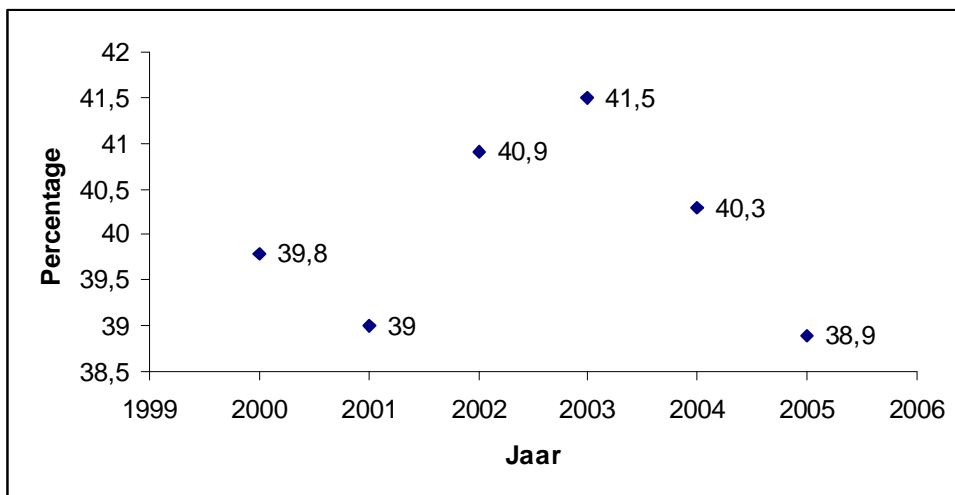

Bron: lokale statistieken.vlaanderen.be - Brakel

AANDEEL WIGW'S (per 1000 inwoners)

Dit is de som van het aantal weduwen, invaliden, gepensioneerden en wezen op 1000 inwoners.

Jaartal	2000	2001	2002	2003	2004	2005	2006
Aantal	997	976	946	906	837	788	764

Bron: lokale statistieken.vlaanderen.be - Brakel

AANDEEL OUDEREN MET EEN GEWAARBORGD INKOMEN OF INKOMENSGARANTIE

Het aandeel ouderen dat een beroep doet op een inkomensgarantie voor ouderen (IGO) geeft aan hoe groot de groep financieel kwetsbaren is binnen de groep ouderen. IGO is een toeslag op de pensioenuitkering zodat men een bedrag bekommt dat vergelijkbaar is met het leefloon. IGO vervangt het vroegere Gewaarborgd Inkomen voor Bejaarden (GIB) (wanneer het gunstiger is). Deze indicator geeft het totaal aantal bejaarden die een IGO en een GIB ontvangen op het totaal aantal 65-plussers in de gemeente.

Jaartal	2002	2003	2004	2005	2006
Aantal	115	125	121	103	101

Bron: lokale statistieken.vlaanderen.be - Brakel

GEZINS - EN BEJAARDENZORG

Binnen de thuiszorg (niet enkel voor ouderen) nemen de diensten voor gezinszorg een belangrijke plaats in.

De diensten voor gezinszorg worden in de volksmond ook vaak de bejaardenhulp genoemd. De diensten voor gezinszorg bieden voornamelijk huishoudelijke hulp aan zorgbehoevende gezinnen en ouderen. Dit in tegenstelling met de dienstencheque ondernemingen die huishoudelijke hulp aanbieden aan voornamelijk niet-zorgbehoevende gezinnen.

Ook persoonsverzorgende taken zijn een belangrijk onderdeel in het takenpakket van diensten voor gezinszorg.

Als OCMW bieden wij geen gezins – en bejaardenzorg aan. Onder andere de verschillende mutualiteiten en familie­zorg leveren deze dienstverlening.

Uiteraard moet voorzichtig worden omgesprongen met de relatieve cijfers van kleinere gemeenten, waar dergelijke coëfficiënten erg gevoelig zijn voor schommelingen.

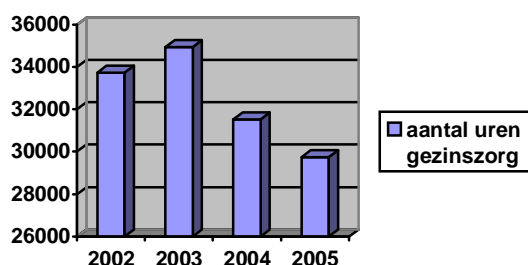

Bron: lokale statistieken.vlaanderen.be - Brakel

Gemeente	Gepresteerde uren OCMW 2004	Gepresteerde uren privé 2004	Gepresteerde uren per 1000 inwoners 2004	Totaal uren : Index 2002-2004	Programmacijfer 2004	Programmacijfer 2020	Programmatieuren : Index 2004-2020
Brakel	0	31.524	2314,9	93,45	43.903	54.306	123,70
Arr.Oudenaarde	40.813	391.993	3770,1	77,18	336.459	421.934	125,40
Oost-Vl	444.713	2.825.030	2380,2	98,69	3.755.185	4.976.672	132,53
Vlaanderen	2.381.332	11.465.466	2301,7	101,95	16.091.166	21.942.885	136,37

Bron: MVG-WVC via Lokale Statistieken

Spreiding geleverde uren gezinszorg, 2004, Index 2002-2004

Provincie	Gepresteerde uren OCMW/Stad 2004	Gepresteerde uren privé 2004	Gepresteerde uren per 1000 inwoners 2004	% OCMW/stad in totaal gepresteerde uren 2004	Programmacijfer 2004	Programmacijfer 2020	Programmacijfer : Index 2004-2020
Oost-Vl	444.713	2.825.030	2.380,2	13,6%	3.755.185	4.976.672	132,53
Vlaanderen	2.381.332	11.465.466	2.301,7	17,2%	16.091.166	21.942.885	136,37

Bron: MVG-WVC via Lokale Statistieken

In 2004 presteerden de diensten gezinszorg in Oost-Vlaanderen 2.380.2 uren per 1000 inwoners. Dit is iets meer dan het Vlaamse gemiddelde. In Oost-Vlaanderen nemen de OCMW's en / of gemeentebesturen 13,6 % van die uren voor hun rekening, in Vlaanderen ligt dit aandeel op 17,2 %.

Het totale aantal in 2004 gepresteerde uren ligt 13 % lager dan de programmatiecijfers voor 2004.

POETSHULP

Spreiding geleverde uren poetshulp, 2004, Index 2002-2004

Provincie	Gepresteerde uren OCMW	Gepresteerde uren privé	Gepresteerde uren totaal	Gepresteerde uren per 1000 inwoners	% OCMW in totaal gepresteerde uren	Totaal uren : Index 2002-2004
Oost-Vlaanderen	857.652	1.229.624	2.087.275	1.519,4	41,09	87,81
Vlaanderen	3.954.236	4.243.152	8.197.388	1.362,6	48,24	95,61

Bron : MVG-WVC via Lokale Statistieken

Met 1519,4 uren gepresteerde uren poetshulp per 1000 inwoners scoort Oost-Vlaanderen hoger dan het Vlaamse gemiddelde.

Het aandeel van de OCMW's ligt flink hoger dan bij de gezinszorg.

Jaaroverzicht

Jaar	Gepresteerde uren Brakel	Gepresteerde uren OCMW en andere
Aantal uren 2000	8.163	
Aantal uren 2001	9.447	
Aantal uren 2002	10.655	32.863
Aantal uren 2003	10.619	32.455
Aantal uren 2004	10.371	31.187
Aantal uren 2005	8.776	
Aantal uren 2006	6.841	

Bron: gegevens poetsdienst - Brakel

Wat er enigszins zat aan te komen is voor een groot deel uitgekomen. Door de komst van de dienstencheques is er in de meeste regio's een lichte terugval van het aantal gepresteerde uren en het aantal cliënten in de reguliere poetsdienst.

We kunnen stellen dat, na vergelijking van de gegevens voor de jaren 2002 tot en met 2004, het OCMW van Brakel instaat voor 1/3 van de geleverde uren poetsdienst ten huize.

POETSDIENST MET DIENSTENCHEQUES

De dienstencheque streeft naar de bevordering van buurtdiensten en –banen die zich afspelen in persoonlijke of familiale sfeer. Het creëren van arbeidsplaatsen en het bestrijden van zwartwerk zijn de doelstellingen. De dienstencheque maakt het voor particulieren mogelijk een erkende onderneming te betalen voor hulp van huishoudelijke aard.

In 2004 werd het OCMW erkend als dienstenonderneming.

Toen was al duidelijk dat de huishoudhulp met dienstencheques een booming business was en nog meer zou worden.

Over de loop van 2 jaar merken wij een enorme stijging qua gepresteerde uren, qua klanten, maar bovenal het aantal medewerkers groeide sterk.

Nieuwe klanten die hulp zoeken doen dit meer en meer via de dienstencheques.

De leeftijd speelt daarbij geen rol. Dienstencheques kunnen overal in België gebruikt worden. Toch valt het op dat ze vooral een succes zijn in Vlaanderen.

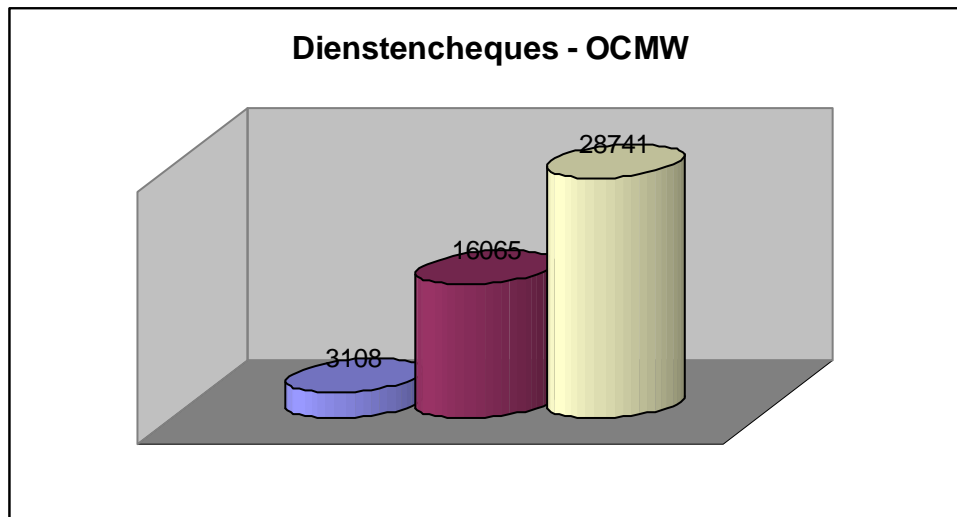

Bron: gegevens poetsdienst dienstencheques – Brakel

Van augustus t.e.m. december 2004 konden wij 3.108 dienstencheques indienen. Voor 2005 was dit gestegen naar 16.065 en voor het jaar 2006 konden wij bijna een verdubbeling noteren, met 28.741 geïnde dienstencheques.

Door de duidelijke stijgende vraag van de Brakelse bevolking kunnen wij concluderen dat het gebruik van de dienstencheques voor zowel de poetsdienst als de strijkwinkel een enorm succes is.

Het is alleen te hopen dat dit succes niet de ondergang betekent voor deze dienstverlening.

DIENST MAALTIJDEN

Naar aanleiding van verschillende voorschriften aangaande hygiëne ed. werd door het OCMW het initiatief genomen om de auto's waarmee de maaltijden worden vervoerd volledig te moderniseren.

De wagens werden uitgerust met een systeem dat ervoor zorgt dat gedurende de ganse ronde de maaltijden op temperatuur worden gehouden.

Sindsdien stellen wij een opmerkelijke stijging van het gebruik van de maaltijden vast.

Aantal maaltijden in 2000	9.636
Aantal maaltijden in 2001	9.470
Aantal maaltijden in 2002	10.459
Aantal maaltijden in 2003	12.723
Aantal maaltijden in 2004	13.697
Aantal maaltijden in 2005	14.655
Aantal maaltijden in 2006	16.783

Bron: gegevens maaltijddienst - Brakel

MINDER MOBIELN CENTRALE

Jaar	Leden	Ritten	Kilometers
2003	23	125	6.176
2004	27	120	5.727
2005	59	265	14.155
2006	59	497	26.462

Bron: gegevens mindermobielen centrale - Brakel

Voor deze dienst hebben wij een overeenkomst gesloten met Taxistop. Ons project “ De Belauto ” ging van start in april 2003 en momenteel beschikken wij over een 8-tal vrijwillige chauffeurs die sociaal vervoer uitvoeren.

Sinds het ontstaan stellen wij jaar na jaar een stijging vast van zowel gebruikers, als het aantal ritten.

Door de uitgestrektheid van Brakel heeft “ De Belauto ” zijn doel al bewezen, waar de Belbus tekort schiet.

ZORGVERZEKERING

De verzorging van een zorgbehoevende in de eigen vertrouwde omgeving door zijn gezin, de familie is wellicht de oudste zorgrelatie tussen mensen. Vroeger was deze vorm van mantelzorg vanzelfsprekend, maar die rol is in de helft van de 20^{ste} eeuw aanzienlijk verminderd, gelet op de maatschappelijke veranderingen en de toenemende vergrijzing. Mantelzorg wordt vooral gesitueerd binnen thuiszorg, vrijwilligerswerk en de professionele arbeid.

Aan het eind van de jaren '90 riep de Vlaamse regering dan ook de Vlaamse zorgverzekering in het leven.

Als OCMW treden wij op als lokaal agent van de Vlaamse Zorgkas.

De zorgverzekering dekt de vaak hoog oplopende niet-medische kosten.

De zorgverzekering wordt deels gefinancierd door de Vlaamse overheid en via persoonlijke bijdragen.

Wanneer wij de cijfers van Brakel vergelijken met het arrondissement Oudenaarde, stellen wij vast dat over de jaren 2003 en 2004 de mantel en thuiszorg sterk is gestegen. Die toename situeerde zich volledig in de aanvragen voor residentiële zorg. Deze tendens is door te trekken naar gans Oost-Vlaanderen.

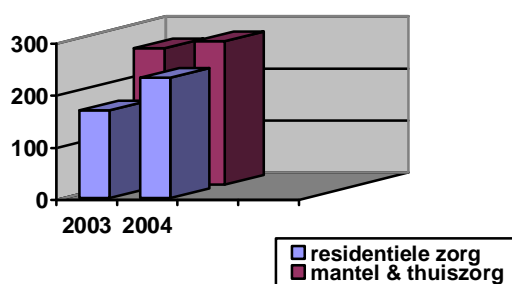

Bron: lokale statistieken.vlaanderen.be – Brakel

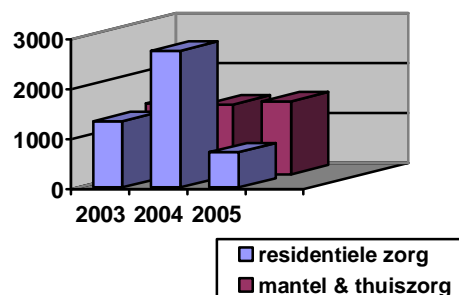

Bron: verslag (2007) Vlaamse Zorgkas vzw

PERSONENALARMSYSTEMEN

Het personenalarmsysteem laat toe om in acute noodsituaties (bijvoorbeeld bij een val of bij plotse ziekte) onmiddellijk hulp in te roepen via een alarmcentrale. Dit toestel wordt met een gewone telefoon verbonden. De hulpvrager kan via een zendertje rond de hals of pols een noodsignaal uitzenden. Via het alarmtoestel wordt een alarmsignaal naar een alarmcentrale gestuurd. Deze centrale zal in een bepaalde volgorde telefonisch contact zoeken met een aantal hulpverleners (familieleden, bureu, kennissen of professionelen).

Voor deze systemen kan met terecht bij de verschillende mutualiteiten en verschillende OCMW's, maar niet in het OCMW van Brakel.

HULP BIJ TUINWERKZAAMHEDEN

Wanneer men zelf niet langer bekwaam is, om fysieke of veiligheidsredenen, wordt er veelal beroep gedaan op deze dienstverlening.

Een klusjesdienst staat in voor allerhande karweitjes in en rond het huis, tuinonderhoud, kleine herstellingen, enz.

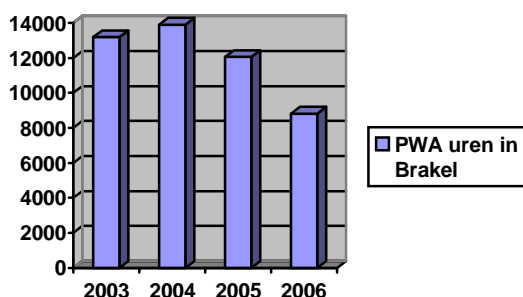

Bron: verslag PWA Brakel

STRIJKWINKEL

De strijkwinkel ging van start in 1999. Het werkjaar 2004 was een belangrijk jaar in verband met tewerkstelling voor de strijkwinkel.

Voor de eerste keer konden effectief 2 inwoners van Brakel starten.

Omschrijving	2004	2005	2006
Totaal aantal gezinnen	163	178	238
Totaal aantal verwerkte manden	1.209 stuks	1.679 stuks	2.079 stuks
Totaal aantal uren DC	314 u	1.778 u	2.479 u

Bron: verslag strijkwinkel Brakel

Met kan hieruit besluiten:

- dat het totaal aantal gezinnen/gebruikers blijft stijgen;
- dat het aantal nieuwe klanten hoog blijft;
- dat er een stijging is van het aantal uren tewerkstelling in de dienstencheques

CIJFERMATERAAL MET BETREKKING TOT RUSTHUIZEN, SERVICEFLATS, KORTVERBLIJF EN DAGVERZORGING IN BRAKEL

Het rusthuis (ROB) is een thuisvervangende collectieve woonvorm waar zorgbehoevende ouderen volledige huishoudelijke hulp, hulp bij de handelingen van het dagelijks leven en sociale, psychische en lichamelijke begeleiding en verzorging krijgen.

RVT is een bijzondere bijkomende erkenning bestemd voor een zwaar zorgbehoevende rusthuisbewoner.

Aantal erkende bedden en programmacijfers rusthuizen en serviceflats, 2006, index 204-2006

rusthuizen

Gemeente	Erkend totaal	Openbaar	vzw	privé	programmacijfer 2006	aantal erkende bedden per 1000 65- plussers	Erkend totaal, Index 2004-2006
Brakel	322	54	198	70	222	90,0	100,00
Arro Oudenaarde	1.611	409	1.039	163	1.606	57,9	100,00
Oost-Vlaanderen	16.228	6.769	7.934	1.525	17.686	50,8	99,02
Vlaanderen	17.376	6.391	9.635	1.350	21.190	45,2	102,71

Bron : MVG-WVC via Lokale Statistieken

Serviceflats zijn een groep van flatjes of woningen aangepast voor ouderen, die er individueel en zelfstandig wonen. Het is bedoeld voor ouderen die een onaangepaste woning hebben en/of zich onveilig en /of eenzaam voelen en dus op zoek zijn naar een beschutte, en aangepaste woonvorm in de nabijheid van diensten.

Gemeente	Erkend totaal	Openbaar	vzw	privé	programmacijfer 2006	aantal erkende bedden per 1000 65- plussers	Erkend totaal, Index 2004-2006
Brakel	56	0	30	26	76	15,7	100,00
Arro Oudenaarde	170	69	75	26	589	6,1	100,00
Oost-Vlaanderen	3.216	1.406	1.147	663	6.953	10,1	109,24
Vlaanderen	3.632	2.131	1.319	182	8.341	9,4	112,48

Bron : MVG-WVC via Lokale Statistieken

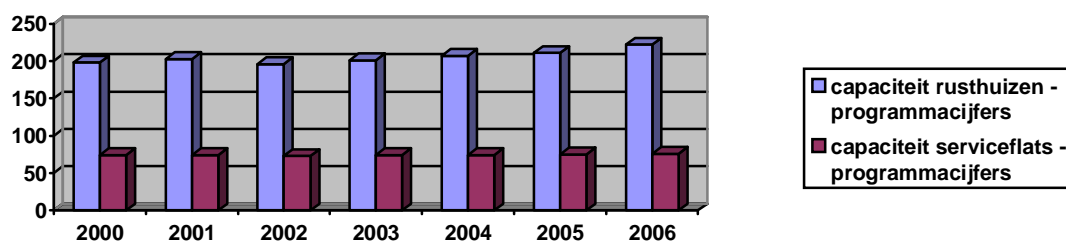
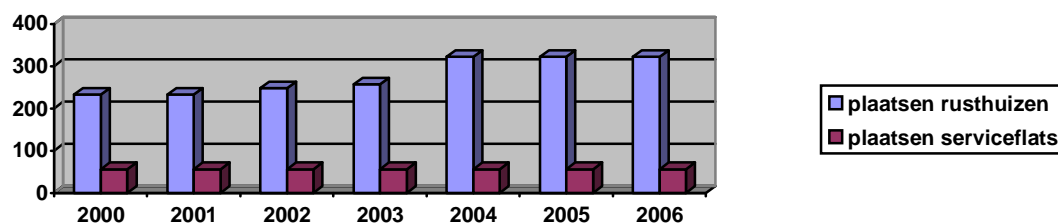

De dagverzorgingscentra zijn voorzieningen die de gebruiker dagverzorging en ook, geheel of gedeeltelijk, de gebruikelijke gezinsverzorging en huishoudelijke verzorging bieden en dit zonder overnachting.

De centra voor kortverblijf zijn voorzieningen die de gebruiker 's nachts of gedurende een korte periode een verblijf alsook, geheel of gedeeltelijk, de gebruikelijke verzorging bieden.

Het aantal woonvoorzieningen voor ouderen en hun totale aantal erkende bedden op zich zijn niet altijd een indicatie voor de vraag of dat aanbod voor de betrokken gemeente groot of klein is. Het aanbod moet immers afgewogen worden tegenover de vraag.

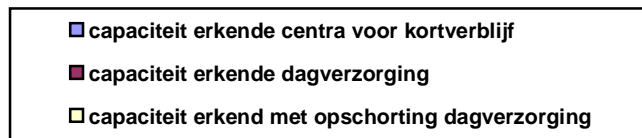
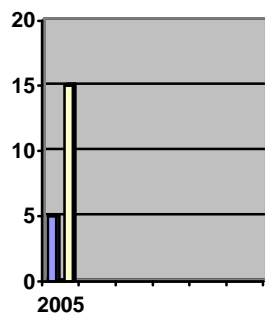
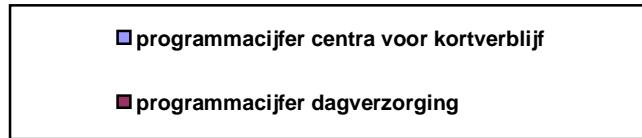
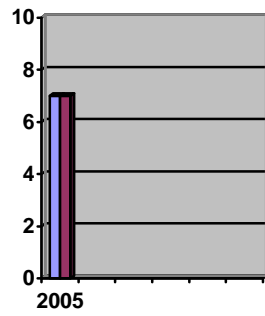

De dagverzorgingscentra vormen samen met de centra voor kortverblijf het residentiële luik binnen de thuiszorg.

Enorm veel gemeenten en steden beschikken niet over een erkend dagverzorgingscentrum.

In de meeste gemeenten ligt de capaciteit van kortverblijf in 2006 lager dan het programmacijfer voor 2005.

SWOT

	Intern	Extern
Positief	<p>Sterktes (S)</p> <ul style="list-style-type: none"> - oprichting dienstencheque onderneming - moderniseren dienst maaltijden - oprichting sociaal vervoer - internetopleiding voor senioren - uitbouw nieuw rusthuis (privé-initiatief) - oprichting seniorenraad - centrale ligging van admin. dienstverlening – mutualiteiten - ... en toegankelijkheid gebouwen - initiatieven seniorenraad 	<p>Opportunities (O)</p> <ul style="list-style-type: none"> - beter in kaart brengen van problemen (ouderenbehoeftenonderzoek) - samenwerken met mutualiteiten
Negatief	<p>Zwaktes (W)</p> <ul style="list-style-type: none"> - ontbreken klusjesdienst binnen ocmw - wachtlijsten - peilingen naar behoeften en infoavonden - onvoldoende vrijwilligers binnen rusthuizen - avondpermanentie ocmw 	<p>Bedreigingen (T)</p> <ul style="list-style-type: none"> - mobiliteit verouderde bevolking - reglementering (erkenningen,...) - versnippering aan diensten (inventaris) - onvoldoende en duidelijke informatie - ergonomie - cultuur, sport, vrije tijd, veiligheid, milieu worden steeds belangrijker

Verbetersuggesties

Het feit dat wij te maken hebben met een grote gevarieerde groep van zestigers, zeventiger, tachtigers, negentigers en personen van 100 jaar of ouder binnen de thuiszorg, zijn beleidsmaatregelen bijzonder divers.

Het feit dat ouderen in de toekomst 1/3 van de lokale bevolking zullen uitmaken en het feit dat ouderen steeds meer en meer van zich laten horen, zal participatie in de toekomst heel belangrijk worden.

Daarom is het misschien aan te raden om een volledig zicht te krijgen op deze groep door onder andere een ouderenbehoefteonderzoek.

Hieruit zal dan duidelijk blijken wel noden er zijn en kan er hier op worden ingespeeld.

De versnippering en wildgroei van de welzijnsdiensten en in het bijzonder de thuiszorgdiensten is nog nooit zo groot geweest.

In het kader van een lokaal sociaal beleid zouden wij willen komen tot een ouderenbeleid, waarin samenwerking met de verschillende diensten in de ouderen- en thuiszorg centraal staat.

Vandaar misschien een idee om een centrale databank aan te leggen waarop alle thuis - en ouderenzorgdiensten kunnen geraadpleegd worden.

Vallen bij senioren krijgt de komende jaren nadrukkelijk de aandacht zowel van de Vlaamse overheid als van de lokale besturen. Dit omwille van de omvang en de persoonlijke en maatschappelijke gevolgen van dit probleem.

In de nabije toekomst is het dan ook misschien aan te raden dat steden, gemeenten, ocmw's, dienstencentra, seniorenverenigingen, huisartsen, kinesitherapeuten, diensten voor gezinszorg en thuisverpleging, ziekenfondsen, ziekenhuizen, rusthuizen,...intensiever gaan samen werken rond o.a. valpreventie en andere problemen bij senioren.

Diensten- en doelgroepenmatrix

Doelgroepen	OCMW	OCMW	OCMW/PWA/PWA
Diensten	OCMW	OCMW	OCMW/PWA/PWA
Thuisverpleging	privé mutualiteiten zelfstandigen huisarts kinesist med. pedicure logopedist	privé mutualiteiten zelfstandigen huisarts kinesist med. pedicure logopedist	privé mutualiteiten zelfstandigen huisarts kinesist med. pedicure logopedist psychiatrische thuiszorg
Gezins- en bejaardenhulp	mutualiteiten familiehulp familiezorg strijkwinkel	mutualiteiten familiehulp familiezorg strijkwinkel	mutualiteiten familiehulp familiezorg strijkwinkel
Voedsel	mutualiteiten familiehulp familiezorg privé OCMW PWA	mutualiteiten familiehulp familiezorg privé OCMW PWA	mutualiteiten familiehulp familiezorg privé OCMW PWA
Maaltijden	OCMW traiteurdiensten	OCMW traiteurdiensten	OCMW traiteurdiensten
Uitendienst personeel medisch materiaal	privé mutualiteiten mutualiteiten	privé mutualiteiten mutualiteiten	privé mutualiteiten mutualiteiten
Vervoer mindervalucentrale (medisch en sociaal) professioneel zakenvervoer	mutualiteiten OCMW ambulance ambulance	mutualiteiten OCMW ambulance ambulance	mutualiteiten OCMW ambulance ambulance
Opvoeding en vrijetijdsbesteding	privé mutualiteiten OCMW	privé mutualiteiten OCMW	privé mutualiteiten OCMW
Tolragen en zorgverzekering	mutualiteiten provincie (mantelzorg)	mutualiteiten provincie (mantelzorg)	mutualiteiten provincie (mantelzorg)
Mantelzorgverenigingen	mutualiteiten	mutualiteiten	mutualiteiten
Ruisonderzoek	familiehulp familiezorg PWA mutualiteiten	familiehulp familiezorg PWA mutualiteiten	familiehulp familiezorg PWA mutualiteiten
Advies, informatie, administratie algemeen	mutualiteiten OCMW	mutualiteiten OCMW	mutualiteiten OCMW
woningaanpassing	huisarts apotheek mutualiteiten thuiszorgwinkel	gemeente (pensioenaanvraag) huisarts apotheek mutualiteiten thuiszorgwinkel	gemeente (pensioenaanvraag) huisarts apotheek mutualiteiten thuiszorgwinkel
Residentieel verblijf ROB en RVT	Rusthuis Najaarszoon Brakel Sint-Franciscustehuis Brakel Home 't Neerhof Alvema Brakel	Rusthuis Najaarszoon Brakel Sint-Franciscustehuis Brakel Home 't Neerhof Alvema Brakel	Rusthuis Najaarszoon Brakel Sint-Franciscustehuis Brakel Home 't Neerhof Alvema Brakel
Serviceflats	Home 't Neerhof Brakel	Home 't Neerhof Brakel	Home 't Neerhof Brakel

1.5. Cluster Kinderen en Jeugd

1) Definitie

Deze doelgroep maakt 26.42 % uit van de totale bevolking van het landelijke gemeente Brakel, van daaruit is het belangrijk dat er specifieke aandacht uit gaat naar deze groep. Vanuit decreet Lokaal Jeugdbeleid worden er mogelijkheden aangeboden om binnen de gemeente rond deze groep te werken.

Gezien deze groep de toekomstige volwassenen zijn, is het belangrijk om hen te begeleiden en te ondersteunen in hun ontwikkelingsproces binnen een snel veranderde maatschappij met enorm veel uitdagingen en valkuilen.

De maatschappij krijgt naast de ouders en de scholen een heel bijzondere taak op gebied van opvoeding.

Deze cluster wordt ingedeeld in de volgende categorieën:

- 0-3 jarigen (voorschoolse leeftijd)
- 4-6 jarigen (kinderen op kleuterleeftijd)
- 7-12 jarigen (kinderen op lagere schooltijd)
- 13-18 jarigen (kinderen op secundaire leeftijd)
- 19-25 jarigen (jeugd)

2) Parameters

2.1 Cijfers

Voor deze cluster spreken we over een totaal van **3636** (kinderen en jeugd) zijnde **26,42 %** van de Brakelse bevolking in het jaar **2006**.

Deze cluster is ingedeeld in de volgende leeftijdscategorieën:

- 0 - 3 jaar: 546 waarvan er 3 een andere nationaliteit dragen
- 4 - 6 jaar: 402
- 7 - 12 jaar: 874 waarvan er 3 een andere nationaliteit dragen
- 13 - 18 jaar: 844 waarvan er 5 een andere nationaliteit dragen
- 19 - 25 jaar: 970 waarvan er 10 een andere nationaliteit dragen

2.1.1 Grafieken Cluster kinderen en Jeugd

Kinderen en jongeren van 0 – 25 jaar (2006)

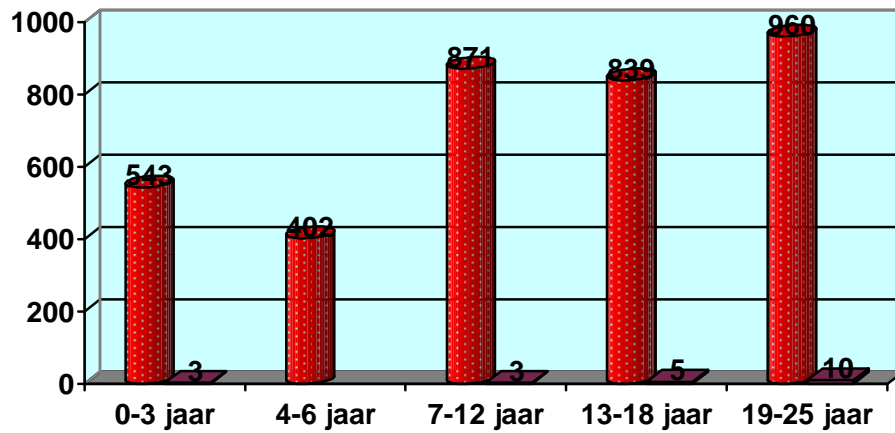

Totaal bevolking 0-24 jaar van 2000 tot 2006

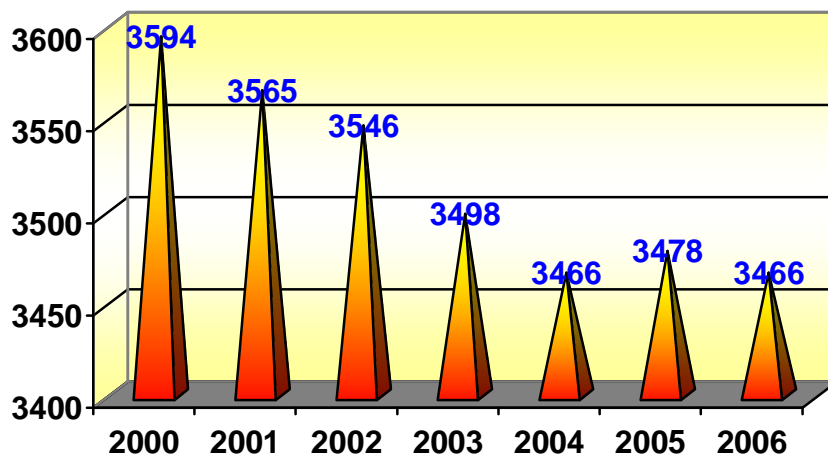

Aantal geboortes van 2000 – 2006

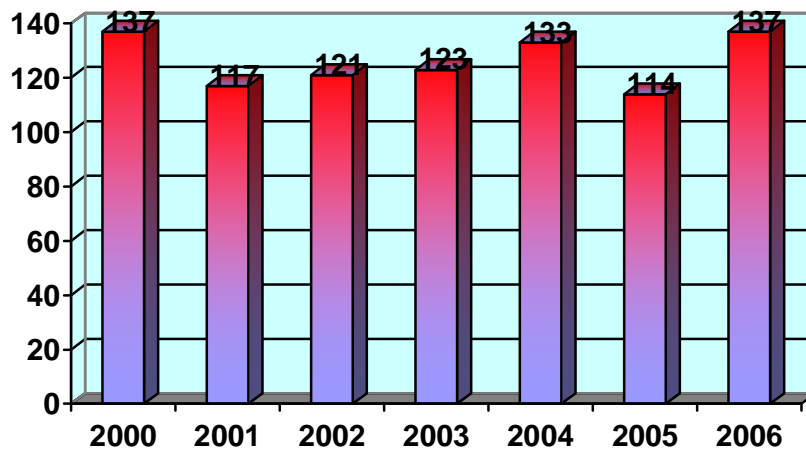

Bevolkingsprognose naar leeftijd, 0-19 jaar (Brakel)

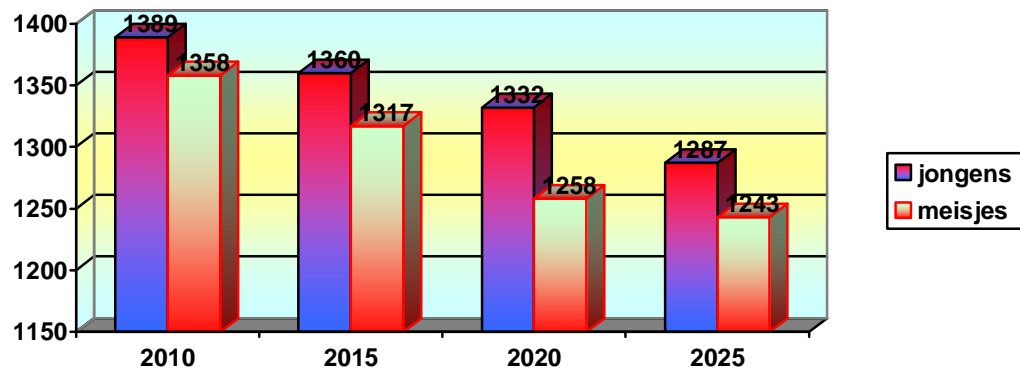

Bevolkingsprognose naar leeftijd, 0-19 jaar (Oost-Vlaanderen)

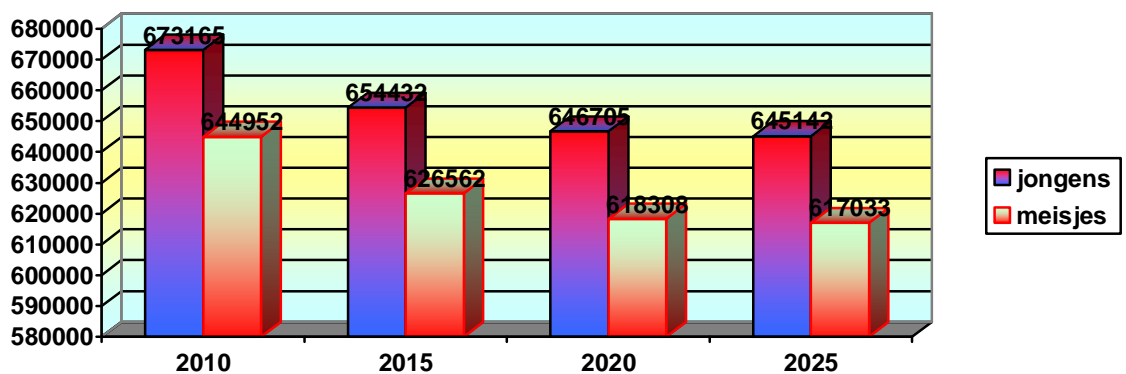

Conclusie: de tendens bij de bevolkingsprognose 2010 – 2025 zet zich verder in dalende lijn, dit zowel op gemeentelijk als provinciaal vlak.

Overzicht per leeftijdscategorie gedurende de periode van 2000 tot 2006

Kinderen 0 - 24 jaar

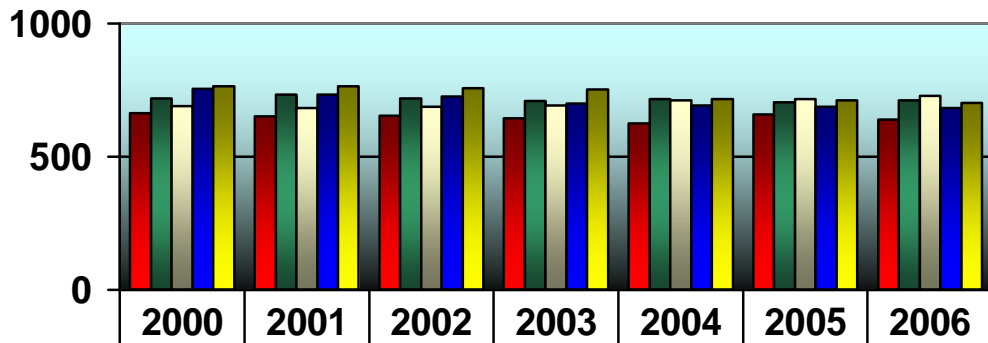

	2000	2001	2002	2003	2004	2005	2006
0 - 4 jaar	665	651	655	645	626	658	640
5 - 9 jaar	719	733	720	709	718	704	712
10 - 14 jaar	690	683	687	693	712	716	730
15 - 19 jaar	755	733	726	699	693	687	682

■

meisjes 0 - 24 jaar

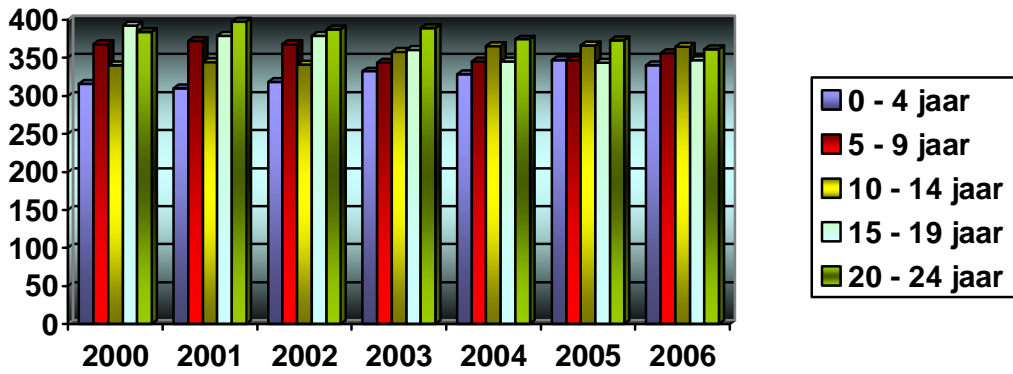

2.

jongens 0 - 24 jaar

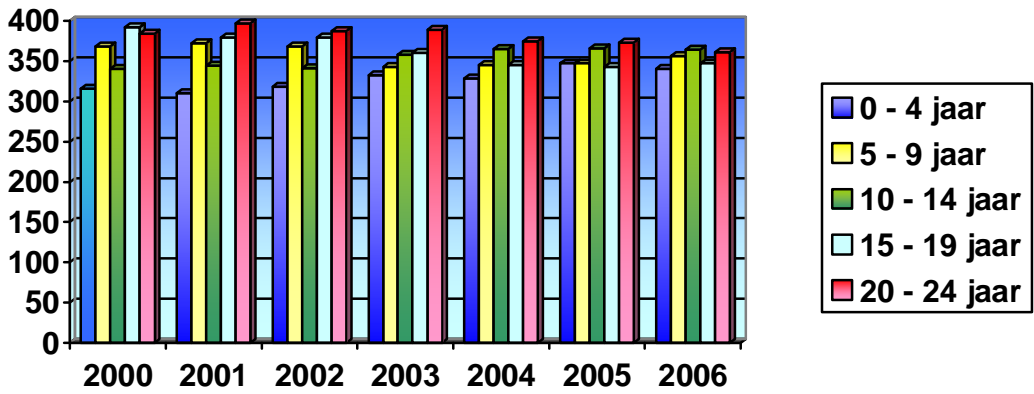

In de begin jaren 2000 toont de bevolkingscategorie 0-24 jaar een daling aan maar vertoont nu toch een status-quo sedert 2003

De groene druk van onze gemeente (bevolking 0-19 jaar t.o.v. de bevolking 20-59 jaar)

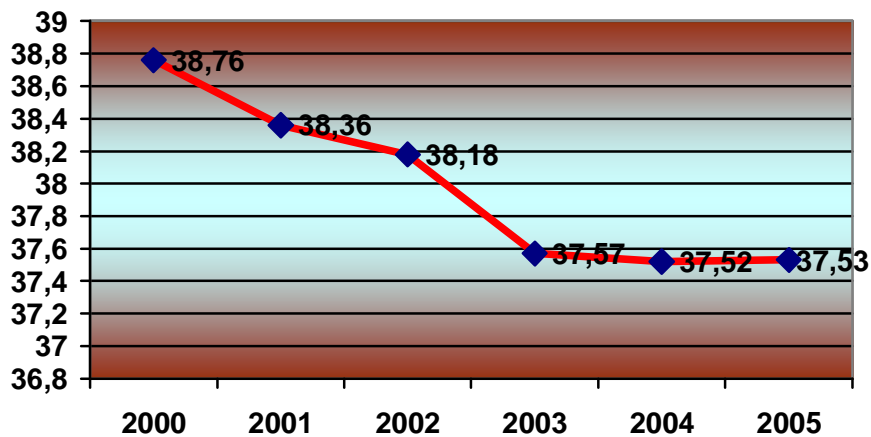

Over de jaren heen merken we een dalende evolutie mee waarna deze status-quo is geworden.

Evolutie alleenstaande ouders met kinderen

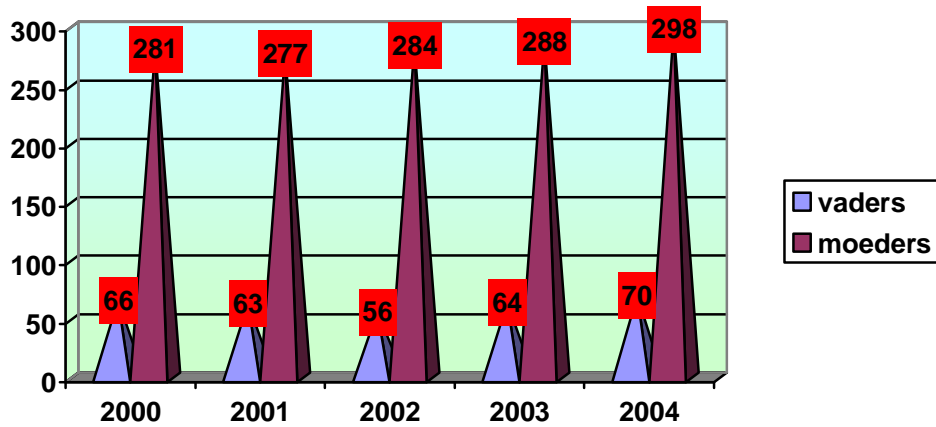

Geboorten in kansarme gezinnen

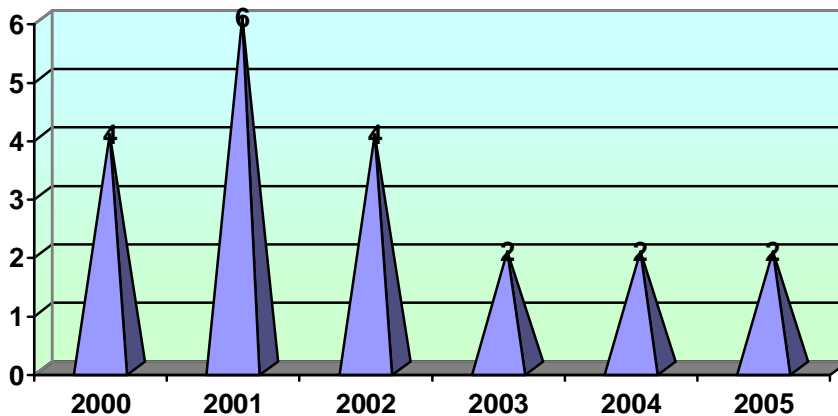

Het aantal geboorten in kansarme gezinnen is afgenomen sedert 2003 en blijft momenteel status-quo.

Aantal plaatsen kinderdagverblijven

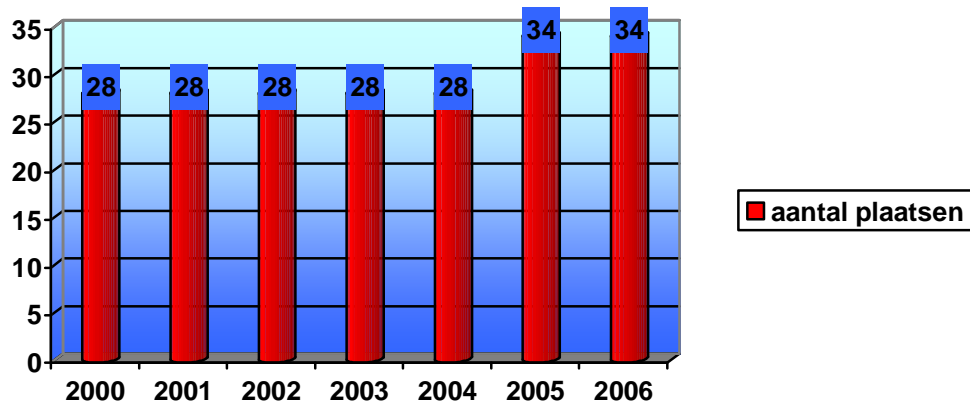

Heel belangrijk is dat er voor de leeftijdscategorie 0-3 jaar voldoende opvang aanwezig moet zijn. Voor onze gemeente zijn er momenteel 34 plaatsen in het kinderdagverblijf “ Zwalmnestje ” en een 17 onthaalmoeders staan eveneens in voor de opvang van kinderen tot 3 jaar.

Speelpleinwerking Brakel

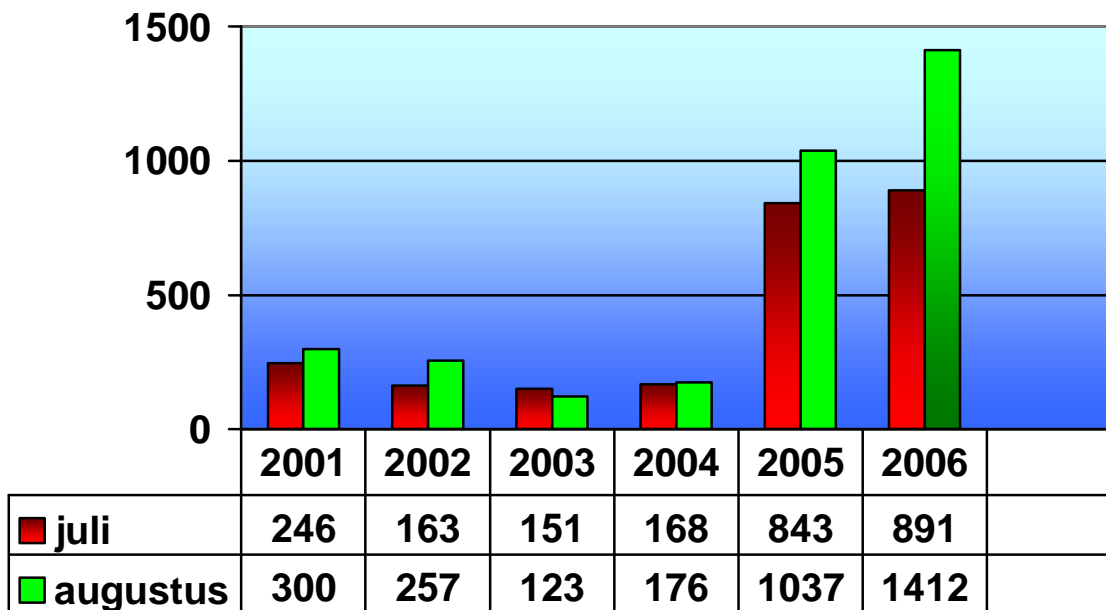

Van 2001 tot en met 2004: enkel effectieve speelpleinkinderen (9u tot 16 uur).

De speelpleinwerking is een enorm succes de laatste jaren, zodat er gestreefd moet worden naar een goede samenwerking tussen begeleiding en monitoren.

Kinderopvang Brakel

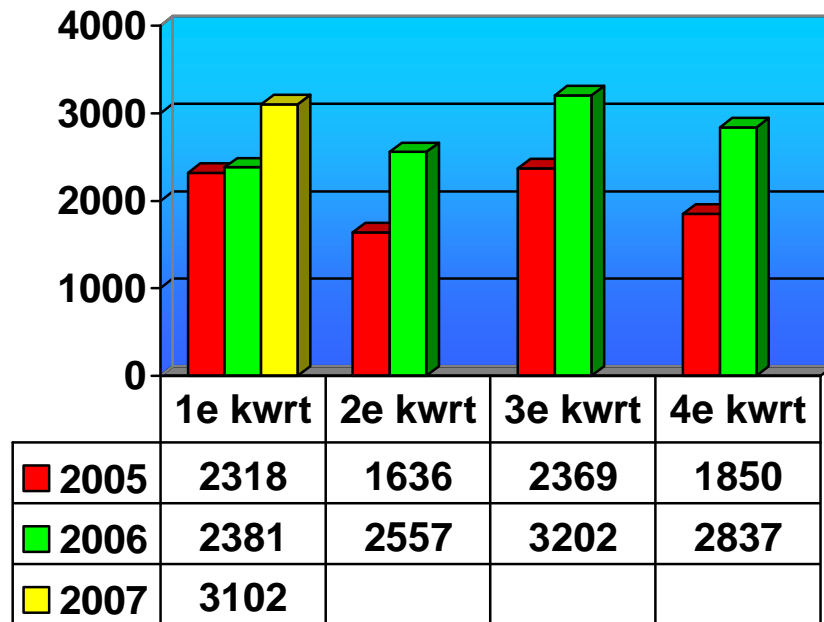

Uit deze grafiek blijkt dat er steeds meer gebruik gemaakt wordt van de kinderopvang. Er dient uitgekeken te worden naar voldoende ruimte in de nieuwbouw van het IBO (Narrenschip).

2.2 Diensten en doelgroepen matrix (partners en actoren)

Doelgroepen	0-3 jaar	4-6 jaar	7-12 jaar	13-18 jaar	19-25 jaar	Kansarmen	Personen met handicap
Diensten							
Opvang							
Crèche	Zwalmestje Mutualiteit K&G					Zwalmestje Mutualiteit K&G	Zwalmestje Mutualiteit K&G
Ontbaanouders	Privé Mutualiteit K&G					Privé Mutualiteit K&G	Privé Mutualiteit K&G
Zieke kinderen	Privé Mutualiteit K&G					Privé Mutualiteit K&G	Privé Mutualiteit K&G
Babysit	BGJG Privé Mutualiteit K&G	BGJG Privé Mutualiteit K&G	BGJG Privé Mutualiteit K&G			BGJG Privé Mutualiteit K&G	BGJG Privé Mutualiteit K&G
Buitenschools opvang	Scholen IBO Narrenschip	Scholen IBO Narrenschip	Scholen IBO Narrenschip	Scholen		Scholen IBO Narrenschip	Scholen IBO Narrenschip
Educatie							
Kleuter	Gemeente Gemeenschaps Vrij onderwijs	Gemeente Gemeenschaps Vrij onderwijs	Gemeente Gemeenschaps Vrij onderwijs			Gemeente Gemeenschaps Vrij onderwijs	Gemeente Gemeenschaps Vrij onderwijs
Lager			Gemeente Gemeenschaps Vrij onderwijs			Gemeente Gemeenschaps Vrij onderwijs	Gemeente Gemeenschaps Vrij onderwijs
Secundair				Gemeenschaps Vrij onderwijs		Gemeente Gemeenschaps Vrij onderwijs	Gemeente Gemeenschaps Vrij onderwijs
CLB	Gemeenschaps Vrij onderwijs	Gemeenschaps Vrij onderwijs	Gemeenschaps Vrij onderwijs	Gemeenschaps Vrij onderwijs	Gemeenschaps Vrij onderwijs	Gemeenschaps Vrij onderwijs	Gemeenschaps Vrij onderwijs
Jeugdwerking							
Verenigingen		VZW Diggie	VVKSM KSA/VKSJ Chiro Jeugdbond KAJ VZW Diggie	VVKSM KSA/VKSJ Chiro Jeugdbond KAJ VZW Diggie	VVKSM KSA/VKSJ Chiro Jeugdbond KAJ VZW Diggie	VVKSM KSA/VKSJ Chiro Jeugdbond KAJ VZW Diggie	VVKSM KSA/VKSJ Chiro Jeugdbond KAJ VZW Diggie

Speelpleinwerking Jeugdhuizen	Gemeente	Gemeente	ABVV Jongeren CD&V jongeren Jong VLD	CD&V jongeren Jong VLD	Jong Soc. CD&V jongeren Jong VLD	Jong Soc. CD&V jongeren Jong VLD
Sport & Ontspanning Sportkampen			ALFA RUSTICA	ALFA RUSTICA	ALFA RUSTICA	ALFA RUSTICA
Vakanties		Privé Gemeente	Privé	Privé	Privé	Privé
Bibliotheek		VZW Diggie Mutualiteiten	VZW Diggie Mutualiteiten	VZW Diggie Mutualiteiten	VZW Diggie Mutualiteiten	VZW Diggie Mutualiteiten
Sportfaciliteiten	Zwembad Sportthal	Gemeente Zwembad Sportthal Sportverenigingen	Gemeente Zwembad Sportthal Sportverenigingen	Gemeente Zwembad Sportthal Sportverenigingen	Gemeente Zwembad Sportthal Sportverenigingen	Gemeente Zwembad Sportthal Sportverenigingen
Vrij tijd		Muziekschool Muziekvereniging Dietie Beeldende Kunst Verenigingen	Muziekschool Muziekvereniging Dietie Beeldende Kunst Verenigingen	Muziekschool Muziekvereniging Dietie Beeldende Kunst Verenigingen	Muziekschool Muziekvereniging Dietie Beeldende Kunst Verenigingen	Muziekschool Muziekvereniging Dietie Beeldende Kunst Verenigingen
Gezondheid Preventie	Mutualiteit Huisartsen CLB Gemeente K&G	Mutualiteiten Huisartsen CLB	Mutualiteiten Huisartsen CLB PISAD JIP PISAD	Mutualiteiten Huisartsen CLB PISAD JIP PISAD	Mutualiteiten Huisartsen CLB PISAD JIP PISAD	Mutualiteiten Huisartsen CLB PISAD JIP PISAD
Hulpverlening	Huisartsen K&G		JIP CLB	JIP CLB	JIP CLB	JIP CLB
Informatie & Advies						
Jeugddienst Informatie	Gemeente Verenigingen	Gemeente Verenigingen	Gemeente Verenigingen	Gemeente Verenigingen	Gemeente Verenigingen	Gemeente Verenigingen
Sportdienst Informatie	Gemeente Verenigingen	Gemeente Verenigingen	Gemeente Verenigingen	Gemeente Verenigingen	Gemeente Verenigingen	Gemeente Verenigingen
Financieel Premies Studietoelagen Aanvraag invaliditeit	Gemeente	Gemeente	Scholen Gemeente	Scholen Gemeente	Scholen Gemeente	Gemeente Scholen Gemeente

3. SWOT

	Intern	Extern
Positief	Sterktes	Opportunities
	<ul style="list-style-type: none"> - goede samenwerking met <ul style="list-style-type: none"> a) Jeugdraad b) Sportraad c) Cultuurraad - Openbare speelpleinen - Speelpleinwerking - Aanwezigheid Bibliotheek - Aanwezigheid Sportfaciliteiten - Aanwezigheid Kinderopvang (Narrenschip) - sportkampen - voorlezen in Bib - muziek, woord en beeldende kunst 	<ul style="list-style-type: none"> - Veel sportverenigingen - Verschillende jeugdverenigingen - Jeugdhuizen - Kinderboerderij - Jongeren Informatiepunt (JIP) - Aanwezigheid muziekverenigingen: dankzij goed draaiende muziekschool - Kinderdagverblijf - Onthaalouders en opvanggezinnen
Negatief	Zwaktes	Bedreigingen
	<ul style="list-style-type: none"> - Nood aan veilige speelpleinen - Geen tieneropvang (12-14 jarigen) - Minder gunstige openingsuren speelpleinwerking - Geen vast adres IBO (Narrenschip) 	<ul style="list-style-type: none"> - Nood aan bijzonder onderwijs - Te weinig plaats peuteropvang

4. Verbeteringssuggesties

- Snel werk maken van een vast verblijf voor kinderopvang en speelpleinwerking, daar de bezetting de laatste tijd enorm is toegenomen.
- speelpleinen moeten veiliger worden (regelmatig toezicht ordediensten en beter onderhoud van speeltuigen).
- meer overleg tussen sportdienst en IBO betreffende activiteiten tijdens de schoolvakanties.
- jeugdwerking op gemeentelijk gebied voor de categorie 12-14 jarigen.

1.6 Cluster Communicatie

1) Definitie

Bekendmaking van gegevens en informatie naar volledige bevolking van het grondgebied. Voor deze bekendmaking worden alle mogelijke middelen ingezet.

2) Doelgroepen

Jongeren -25 jaar.

Ouderen (senioren)

Voltallige bevolking.

3. Algemene gegevens

De gemeente Brakel telt 13758 inwoners op 31.12.2006, waarvan 6695 mannen en 7063 vrouwen, d.w.z. 243,11 inwoners/km². De totale oppervlakte van de gemeente Brakel bedraagt 56,46 km².

In totaal telt Brakel 115 vreemdelingen waarvan 59 mannen en 56 vrouwen.

➤ *Grafiek inwoners – mannen/vrouwen*

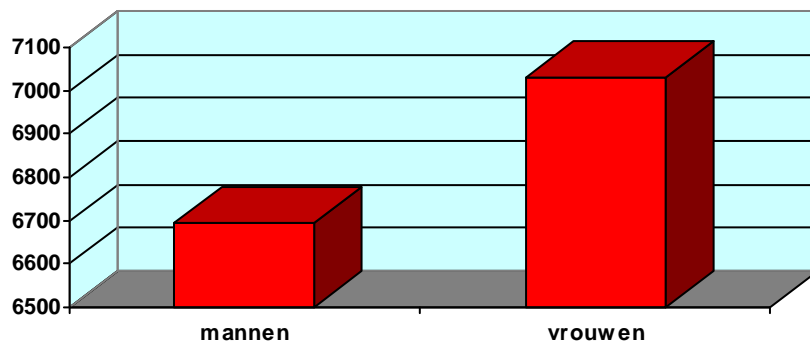

➤ *Demografie – leeftijdsgroepen per 5 jaar (mannen en vrouwen)*

Leeftijdsgroep	Aantal	Leeftijdsgroep	Aantal
0-4 jaar	670	50-54 jaar	994
5-9 jaar	704	55-59 jaar	928
10-14 jaar	733	60-64 jaar	728
15-19 jaar	692	65-69 jaar	694
20-24 jaar	704	70-74 jaar	694
25-29 jaar	736	75-79 jaar	667
30-34 jaar	839	80-84 jaar	466
35-39 jaar	986	85-90 jaar	222
40-44 jaar	1115	90-94 jaar	85
45-49 jaar	1072	95+ jaar	29

➤ *Aantal vreemdelingen in onze gemeente*

-2001: 76 2002: 90 2003: 99 2004: 109 2005: 102 2006: 115

Vreemdelingen

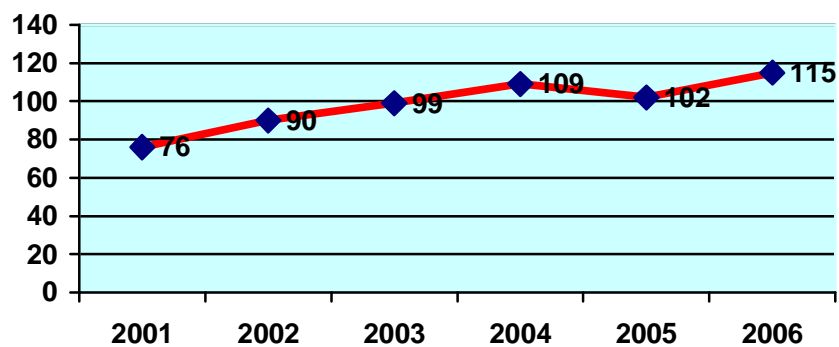

➤ *De prognose van de bevolking is eerder in dalende lijn voor onze gemeente*

Prognose Bevolking

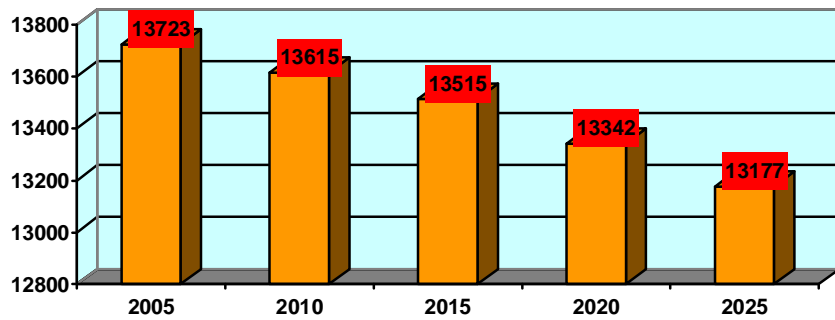
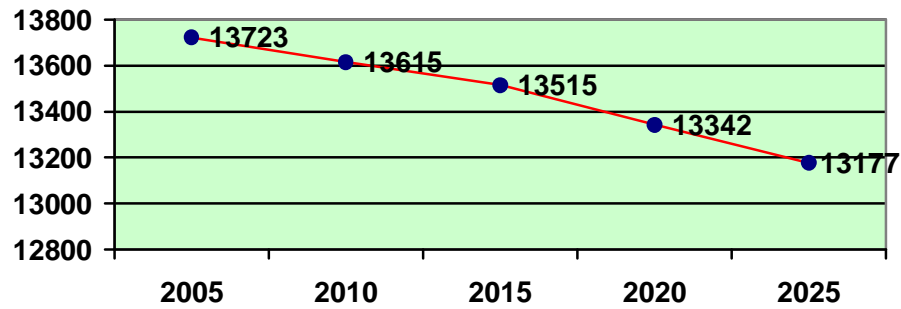

➤ *Aantal inwoners per leeftijdscategorie en percentage v.d. totale bevolking*

Kinderen van 0-3 jaar	Voorschoolse leeftijd	546 = 3.97 % van de totale bevolking
Kinderen van 4-6 jaar	Kinderen op de kleuterleeftijd	402 = 2.92 % van de totale bevolking
Kinderen van 7-12 jaar	Kinderen op lagere schooltijd	874 = 6.35 % van de totale bevolking
Kinderen van 13-19 jaar	Kinderen op secundaire leeftijd	977 = 7.40 % van de totale bevolking
Bevolking 20-59 jaar	Actieve leeftijd	7374 = 53.60 % van de totale bevolking
Bevolking + 60 jaar	ouderen	2783 = 20.23 % van de totale bevolking
Bevolking + 80 jaar	hoogbejaarden	802 = 5.83 % van de totale bevolking

➤ *Bevolking 2006 per leeftijdscategorie*

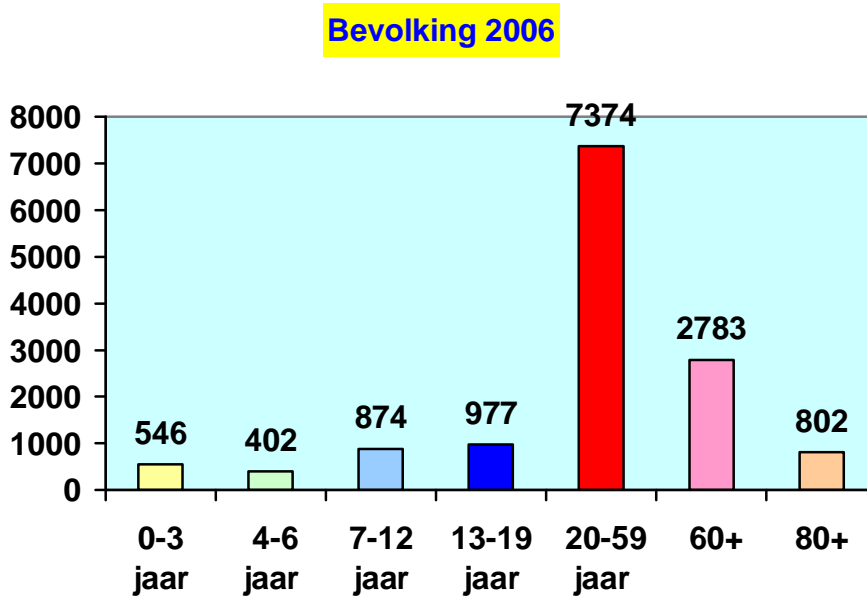

4. Parameters

4.1 De gemeentelijke website www.brakel.be

De gemeentelijke website bestaat sinds 18 april 2002.

Tot nu toe (16/04/2007) werd de gemeentelijke site bezocht door 168.487 bezoekers.

De gemeentelijke website wordt omgebouwd tot een meer toegankelijke en gebruiksvriendelijkere site.

4.2 Het gemeentelijke informatieblad - Info Brakel

Het gemeentelijke informatieblad verschijnt tweemaal per jaar namelijk in mei en november.

Het infoblad wordt bedeed in alle huizen van Brakel en kent een oplage van ± 6.200 exemplaren.

Het infoblad wordt onderverdeeld in vaste rubrieken

(Tot uw dienst – Brandpunt – Welzijnszorg – Jeugd – Sport – Cultuur – Milieu – Politie – Buitenschoolse Kinderopvang – Ontvangsten, Onderwijs, ...).

4.3 Inlassingen in het maandelijks – niet gemeentelijk - informatieblad “ Info Brakel-Lierde ”.

Indien nodig kunnen redactionele teksten gepubliceerd worden in dit maandblad.

4.4 Bewonersbrieven

De gemeente hecht eraan de bewoners actief te betrekken bij haar plannen en bij de uitvoering van werkzaamheden. Een bewonersbrief is bij uitstek een middel om bewoners direct te benaderen. Deze bewonersbrieven kunnen de ganse gemeente omvatten of worden huis-aan-huis in specifieke stra(a)t(en) verspreid.

4.5 Infoavonden.

Indien nodig worden door het bestuur infoavonden georganiseerd. Deze infoavonden worden thematisch georganiseerd

4.6 Adviesraden

In de gemeente zijn er een aantal erkende adviesraden actief. Cultuurraad, sportraad, jeugdraad, toerisme, middenstandsraad, seniorenraad, milieuraad. Het bestaan van dergelijke adviesraden zorgt voor een degelijke communicatie tussen het bestuur en de verschillende doelgroepen.

5. SWOT

	Intern	Extern
Positief	Sterktes	Opportunities
	Communicatie via - infoblad, website, dag- en weekbladen, bewonersbrieven, infoavonden,... Communicatieambtenaar OCMW en gemeente	- Communicatie via Info Brakel-Lierde - Communicatie van de Overheid via post – TV en Radio
Negatief	Zwaktes	Bedreigingen
	- Toegankelijkheid website niet voor iedereen - Gemeentelijk Infoblad verschijnt “slechts” tweemaal per jaar = soms achter de feiten aanhollen	- Over - aanbod aan communicatie → door de bomen het bos niet meer zien!

Doelgroepen	Senioren	Personen met een handicap	Mensen met een vreemde afkomst	Kinderen (0-12 jaar)	Jongeren (12-18 jaar)	Jongeren (18-25 jaar)	Kansarmen	Werklozen	Volwassenen met specifiek probleem	Gemeente	OCMW	Derden
Seniorenwerking	X									X		
Website	X	X	X		X	X	X	X	X	X		
Gemeentebrochures	X	X	X		X	X	X	X	X	X		
Folders OCMW dienstverlening	X	X	X		X	X	X	X	X		X	
Jongeren Informatie Punt (JIP)				X	X	X				X		
Informatie over gezondheid	X	X	X	X	X	X	X	X	X			X
Preventiebeleid gezondheid	X	X	X	X	X	X	X	X	X			X

6. Verbeteringsuggesties

Momenteel worden alle mogelijke communicatiemiddelen aangewend om de betrokken doelgroepen te bereiken.

Het gemeentelijk infoblad verschijnt tweemaal per jaar. Dit lijkt iets te weinig om kort op de bal te spelen en cruciale info tijdig bij de betrokken doelgroepen te krijgen.

De gemeentelijke website is verschaft info voor alle bevolkingsgroepen. Toch lijkt verder werken aan meer gebruiksvriendelijkheid noodzakelijk.

Hoofdstuk 2 Een geïntegreerde visie op het lokaal sociaal beleid

De voorgestelde initiatieven (cfr. infra) zullen worden verwerkt in de diverse gerelateerde plannen, zoals het budget van de gemeente, het meerjarenplan en de budgetten van het OCMW, en dergelijke meer.

Hoofdstuk 3 Meerjarenplan met betrekking tot de gewenste acties en inzet van lokale middelen

3.1 Cluster Huisvesting

Uit de omgevingsanalyse blijkt onder andere duidelijk dat er een groot tekort is aan noodopvang in de gemeente Brakel.

Ondanks het feit dat het OCMW momenteel een woning huurt die kan dienst doen als noodwoning (Baneike 29) blijkt dit voldoende.

De Sociale Huisvestingsmaatschappij Vlaamse Ardennen voorziet in 2008 te starten met de bouw van 13 sociale koopappartementen en 28 sociale huurappartementen op de markt in Brakel, het project ‘ Tirse ‘. De werken zouden in principe moeten beëindigd zijn in het voorjaar van 2009.

Tevens zou de Sociale Huisvestingsmaatschappij Vlaamse Ardennen zich engageren om voorrang te geven aan de Brakelaars voor de sociale woningen in Brakel.

Er wordt voorgesteld dat met het oog op bijkomende crisisopvang, een aanvraag wordt gedaan aan de Sociale Huisvestingsmaatschappij Vlaamse Ardennen tot de aankoop en / of huur van een appartement.

Op deze manier zou men in 2009 kunnen beschikken over een (of meerdere) noodwoningen in Brakel.

3.2 Cluster Tewerkstelling

Het bestuur is de mening toegedaan dat momenteel geen acties dienen te worden genomen voor deze cluster, aangezien de initiatieven met het oog op de tewerkstelling, reeds talrijk zijn, we denken hierbij aan de Strijkwinkel, de PWA, de dienstencheques van het OCMW en Grijskoort.

3.3 Cluster Algemene Sociale en Administratieve Dienstverlening

Uit de omgevingsanalyse blijkt dat het nuttig zou zijn dat er vanuit de gemeente / OCMW een brochure zou worden opgesteld houdende de vermelding van de aanwezige premies en hulpverleningen. Evenwel krijgen nieuwe inwoners in Brakel nu reeds een plan en bepaalde informatie, maar het is de bedoeling dit uit te breiden en te verspreiden aan de ganse bevolking van Brakel. De streefdatum is 2008 – 2009.

Verder kan eventueel worden nagegaan of het noodzakelijk voorkomt of er ook op het OCMW een avondpermanentie komt.

3.4 Cluster Thuiszorg

Gelet op de desbetreffende omgevingsanalyse, zal er in 2008 een ouderenbehoefteonderzoek worden gehouden. Ouderen zullen thuis worden bezocht met een vragenlijst, na een paar dagen worden deze ouderen opnieuw bezocht en zal een verslag worden opgemaakt.

De huidige aangeboden diensten inzake thuiszorg kunnen eveneens worden opgenomen in de brochure waar supra (cluster algemene sociale en administratieve dienstverlening)

reeds werd over gesproken. Tevens kunnen de diensten die de mutualiteiten aanbieden eveneens worden vermeld.

3.5 Cluster Kinderen en Jeugd

De naschoolse kinderopvang (Narrenschip) dient dringend een vaste verblijfplaats te krijgen, hetgeen ook binnenkort zal gebeuren, meerbepaald aan de Rijdt. Het is voorzien dat de nieuwbouw eind 2009 zal gerealiseerd zijn.

Gedurende de periode 2008-2009 zal eveneens nieuwe toestellen worden aangekocht voor de speelpleinen en zal er extra worden toegezien op de veiligheid en het onderhoud van deze speelpleinen.

Hoe de jeugdwerking op gemeentelijk gebied voor de 12-14 jarigen kan worden verbeterd zal door de jeugdraad en de BKO worden nagegaan binnen een redelijke termijn en eveneens zal bekeken worden wat voor deze categorie van jongeren kan worden gerealiseerd. Er wordt voorgesteld om een oproep te doen aan de bevolking, eventueel door de diverse verenigingen, naar de interesses van deze jongeren, en dan nog voornamelijk naar de meisjes, omdat blijkt dat voornamelijk zij wat op hun honger blijven zitten.

3.6 Cluster Communicatie

Onderzoek heeft uitgewezen dat het tweemaal per jaar verschijnen van het gemeentelijk infoblad onvoldoende is om soms tijdig belangrijke info aan de bevolking kenbaar te maken. Er wordt voorgesteld om vanaf 2008 het gemeentelijk infoblad drie maal per jaar (periode oktober/november – februari – zomerperiode) te laten publiceren, waarbij eveneens zal gezorgd worden voor een andere lay-out. Zoals nu reeds wordt gedaan, zal het OCMW ook relevante informatie voor de bevolking bezorgen aan de gemeente met het oog op het publiceren ervan in het infoblad. Tevens zal aan de adviesraden ook de kans worden gegeven om erin te adverteren.

In 2008 zullen eveneens vijf infoborden worden aangekocht om langs de straat te installeren, waar allerlei gemeentelijke aankondigingen zullen op vermeld worden. Deze communicatiezuilen zouden onder andere kunne geplaatst worden aan de Rijdt, aan het zwembad, op de markt en aan scholen.

Verder bleek duidelijk dat de website aan een opfrissing nodig is en dringend dient te worden gemoderniseerd. Er zal in 2008 worden nagegaan of een beroep op een extern bedrijf hiervoor wenselijk is, waarbij dan in de toekomst het verdere beheer en het onderhoud van de website door een personeelslid van de gemeente, zou kunnen worden gedaan.

Hoofdstuk 4 Taakverdeling en werkafspraken

4.1 Cluster Huisvesting

Het OCMW zal het nodige doen om te zorgen voor een bijkomende noodwoning in het project ' Tirse ' op de markt te Brakel.

4.2 Cluster Tewerkstelling

Er zijn geen acties voorzien.

4.3 Cluster Algemene Sociale en Administratieve Dienstverlening

De op te stellen brochure zal worden gerealiseerd door de gemeente en het OCMW samen. Tevens zullen derden, zoals de mutualiteiten, worden gecontacteerd met het oog op het bekomen van informatie.

4.4 Cluster Thuiszorg

Het ouderenbehoefteonderzoek zal door de gemeente worden uitgevoerd. Wat betreft de brochure wordt verwezen naar de cluster algemene sociale en administratieve dienstverlening.

4.5 Cluster Kinderen en Jeugd

Alle te nemen acties van deze cluster, zullen worden uitgevoerd door de gemeente. Wat de jeugdwerking op gemeentelijk gebied voor de 12-14 jarigen betreft, zal eventueel met diverse verenigingen worden overlegd.

4.6 Cluster Communicatie

Het gemeentelijk infoblad is een initiatief van de gemeente, maar het OCMW zal elke relevante info voor de bevolking tijdig meedelen aan de gemeente. De gemeente zorgt voor de communicatiezuilen, alsmede voor de vernieuwing van de website.

Hoofdstuk 5 Betrokkenheid

Zoals reeds bleek uit hoofdstuk 3, zal er een brochure worden uitgegeven met een opsomming van de beschikbare premies en hulpverlening. Ernaast is in het gemeentelijk infoblad eveneens een invulkaart voorzien ten behoeve van de bevolking om vragen te stellen aan het bestuur of met het oog op het bekomen van bijkomende informatie. Met het oog op het opmaken van de brochure zullen tevens de toegekende premies van de mutualiteiten, ..., worden gecontacteerd.

Verder kan ook worden verwezen voor wat betreft de cluster ' Kinderen en Jeugd ', naar het advies van het Lokaal Overleg Kinderopvang.

Bijlage

Adviesraad kinderopvang Brakel – Horebeke

Betreft: advies sociaal beleidsplan cluster kinderen en jeugd Brakel.

Advies in vergadering van 6 november 2007.

- 1) De raad merkt op dat er bij de uitwerking van het sociaal beleidsplan geen overleg werd gepleegd met de burgers. Nochtans zou deze vorm van participatie nuttige informatie kunnen opleveren.
- 2) Hoewel kinderopvang gelinkt is aan tewerkstelling vindt de raad hierover geen cijfers terug binnen de omgevingsanalyse. Graag hadden wij duidelijk terug gevonden hoeveel de totale capaciteit aan kinderopvangplaatsen bedraagt in de gemeente; er is m.a.w. geen overzicht van het aantal plaatsen per initiatief.
- 3) Hiervan volgt dat er dringend een behoeftenonderzoek dient te gebeuren naar de vraag naar opvang, zodat kan uitgekend worden met concrete cijfers. Hoewel dienstverantwoordelijken keer op keer lange wachtlijsten melden en het vermoeden er is dat veel mensen prangende nood hebben aan kinderopvang, kunnen wij op dit moment niet inschatten hoe groot deze tekorten zijn.
- 4) De raad stelt dat het nijpende tekort aan baby- en peuteropvang ertoe moet leiden dat indien de mogelijkheid wordt geboden om uit te breiden die kans ten volle moet kunnen worden benut. Dit perspectief moet er eveneens zijn voor de opvang van lagere schoolkinderen en tieners.
- 5) Het Gemeentebestuur zou een goede daad kunnen stellen door initiatieven te nemen ter stimulering van kandidaat-opvanggezinnen door bijvoorbeeld een wervingscampagne te voeren.
- 6) Tevens kan zij met weinig middelen doch effectief de bestaande opvanggezinnen ondersteunen.
- 7) De raad kinderopvang zal zich in een volgende vergadering buigen over de mogelijke ondersteuningsmogelijkheden. Zij zal dit onderzoek en de voorstellen aan het Bestuur voorleggen.
- 8) De raad zal – ook wat betreft haar eigen werking – een financieel voorstel indienen, zodat hiermee bij de opmaak van de begroting rekening kan gehouden worden.
- 9) De raad stelt voor om de brochure "kinderopvang in Brakel-Horebeke" in een nieuw kleedje te stoppen en de gemeentelijke website uit te breiden zodat – naar opvang zoekende – ouders door een paar klikken het volledige aanbod op de gemeente kunnen inkijken.
- 10) De oprichting van een sociaal huis zou zeer verdienstelijk kunnen zijn wanneer zij ook kinderopvang zou opnemen in haar werking.
- 11) De raad wenst te onderzoeken op welke wijze zij een steentje kan bijdragen bij de uitwerking van een regionaal CKO (centrum voor kinderopvang)
- 12) De raad mist op dit moment een aantal actieve partners. Graag wil zij in de toekomst meer medewerking van scholen, oudercomités en politieke afgevaardigden, zodat zij tot een volwaardige raad kan uitgroeien.

AAL

Dit lokaal sociaal beleidsplan 2008 – 2013 werd goedgekeurd

op de Raad voor Maatschappelijk Welzijn d.d. 29.11.2007

op de Gemeenteraad d.d. 17.12.2007

Namens het OCMW:

Namens de gemeente:

Bianca De Staercke
Secretaris

André Flamand
Voorzitter

Gaston Cosyns
Secretaris

Herman De Croo
Burgemeester



Zitting van 17 december 2007

Aanwezig : H. DE CROO, Burgemeester-Voorzitter,
J. THOMAS, M. GYSELINCK, J. DE METS, M. VAN SNICK, H. DE CLERCQ, Schepenen
A. FLAMAND, OCMW-Voorzitter/Schepenen,
P. BAUTERS, M. DE PESSEMIER, F. DE TANT, S. DE VLEESCHOUWER, C. D'HAEYER, V. EVERAET,
R. FOULON, E. HAELTERMAN, S. HOECKMAN, M. LIMPENS, P. MACHTELINCKX, N. MORREELS,
M. SAEYTIJDT, W. TORTELBOOM, J. VANDERLINDEN, P. VANDERSTUYF, K. WATTEZ, Raadsleden,
Gaston COSYNS, Secretaris.

Dagorde: Lokaal sociaal beleidsplan. Beleidsplan 2008-2013.

DE RAAD:

Gelet op de Nieuwe Gemeentewet;

Gelet het Gemeentedecreet;

Gelet op het decreet betreffende het lokaal Sociaal Beleidsplan, goedgekeurd door het Vlaams Parlement d.d. 3 maart 2004, in werking getreden op 22 mei 2004;

Gelet op de respectievelijke omzendbrieven dienaangaande;

Gelet op het stappenplan 2006-2007, goedgekeurd op de Raad voor maatschappelijk Welzijn op 28/11/2005 en op de Gemeenteraadszitting op 19/12/2005;

Gelet op de bespreking;

Op voordracht van de Schepenen van Sociale Zaken;

Gelet op de notulen van de Raad OCMW d.d. 29/11/2007, betreffende de goedkeuring van het Lokaal Sociaal Beleidsplan 2008-2013;

Gelet op de stemming waaraan 23 raadsleden deelnemen en welke de volgende uitslag heeft:

- 16 ja-stemmen
- 0 neen-stemmen
- 7 onthoudingen

Gelet op de volstrekte meerderheid van de stemming;

Gelet op de positieve raadgevende stem van Schepenen André Flamand;

BESLUIT:

Art.1: Het Lokaal Sociaal Beleidsplan van Brakel voor 2008-2013, wordt goedgekeurd.

Art.2: Deze raadsbeslissing zal samen met het uittreksel uit de notulen van de OCMW-Raad en het Lokaal Sociaal Beleidsplan 2008-2013, uiterlijk op 31/12/2007, overgemaakt worden aan de Vlaamse Regering en de Gouverneur van de provincie.

ALDUS BESLIST IN ZITTING DATUM ZOALS HIERBOVEN VERMELD.

Namens de Raad.

Op last :
De Secretaris,
Get. G.COSYNS

De Voorzitter,
Get. H.DE CROO.

Voor eensluidend afschrift.

Op last :
De Secretaris,



De Voorzitter,